

Yhteistyön maakunta • Samarbetets landskap • Cooperative region

Keski-Pohjanmaan 5. vaihemaakuntakaava

Kauppa, ampumaradat, aluerakenne ja kaivostoiminta Kaavaselostus

Kaavaluonnos 8.4.2019

Valmisteluvaiheen kuuleminen 24.4.-24.5.2019

Kaavachdotus 9.12.2019

Viranomaiskuuleminen



KESKI-POHJANMAAN LIITTO
MELLERSTA ÖSTERBOTTENS FÖRBUND

Esipuhe

Maankäyttö- ja rakennuslain mukaisesti maakunnan liiton tehtävänä on maakunnan suunnittelu. Maakunnan suunnittelu koostuu maakuntasuunnitelmasta, alueiden käyttöä ohjaavasta maakuntakaavasta ja alueellisesta kehittämisohjelmasta eli maakuntaohjelmasta. Maakunnan liiton tulee huolehtia maakuntakaavan laatimisesta, sen pitämisestä ajan tasalla ja kehittämisestä. Keski-Pohjanmaalla maakuntakaavoitus on edennyt vaiheittain seuraavasti:

- Keski-Pohjanmaan maakuntakaavan 1. vaihekaava on vahvistettu ympäristöministeriössä 24.10.2003. Maakuntakaavan vahvistuminen kumosi seutukaavat ja on luonteeltaan täydennys- ja ajantasakaava.
- Keski-Pohjanmaan maakuntakaavan 2. vaihekaava on vahvistettu valtioneuvostossa 29.11.2007. 2. vaihekaavan aiheena on maisema- ja kulttuurikohteet, muinaismuistot, tuulivoimatuotanto, kaupallinen palveluverkko ja soiden monikäyttö.
- Keski-Pohjanmaan maakuntakaavan 3. vaihekaava on vahvistettu ympäristöministeriössä 8.2.2012. 3. vaihekaavan aiheena on yhdyskuntarakenne, kehittämisperiaate-merkinnät, kaupan palveluverkko, virkistys, maa-ainesten otto ja luonnon monimuotoisuus.
- Keski-Pohjanmaan maakuntakaavan 4. vaihekaava on vahvistettu ympäristöministeriössä 22.6.2016. 4. vaihekaavan aiheena on tuulivoimarakentamiselle soveltuvat alueet sekä maisema ja kulttuuriympäristö (pois lukien arkeologinen perintö).

Tämä Keski-Pohjanmaan maakuntakaavan 5. vaihekaava ajantasaistaa vaihekaavojen muodostamaa kokonaisuusmaakuntakaavaa. Keski-Pohjanmaan 5. vaihekaava on käynnistetty maakuntavaltuuston päätöksellä 26.11.2014. Kaavassa käsiteltävät ja päivitettävät teemat ovat kauppa, ampumaradat, aluerakenne ja kaivostoiminta. Vaihekaavoista laaditaan yhdistelmäkartta (ei-oikeusvaikutteinen) sisältäen kaavamerkinnät ja -määräykset.

Kokkolassa 9.12.2019

Timo Pärkkä
Maakuntahallituksen puheenjohtaja
Keski-Pohjanmaan liitto

Jyrki Kaiponen
vt. Maakuntajohtaja
Keski-Pohjanmaan liitto

Pentti Haimakainen
Maakuntavaltuuston puheenjohtaja
Keski-Pohjanmaan liitto

Mari Pohjola
Aluesuunnittelupäällikkö
Keski-Pohjanmaan liitto

Johdanto

Maakuntakaava on yleispiirteinen suunnitelma alueiden käytöstä maakunnassa tai sen osa-alueella. Maakuntakaavan aikatahtain on 10–30 vuotta. Maakuntakaavoitusta ohjaa maankäyttö- ja rakennuslaki sekä -asetus. 1.2.2016 voimaan tulleen maankäyttö- ja rakennuslain muutoksen myötä ympäristöministeriö ei enää vahvista maakuntakaavoja. Maakuntakaavan hyväksyy Keski-Pohjanmaan maakuntavaltuusto.

Kaavaselostus on Maankäyttö- ja rakennuslain (MRL) § 29 mukainen maakuntakaavan keskeiset lähtökohdat, tavoitteet, eri vaihtoehdot ja niiden vaikutukset sekä ratkaisujen perusteiden arvioimiseksi tarpeelliset tiedot esittävä liiteasiakirja.

MRL 29 § Maakuntakaavan esitystapa

Maakuntakaava esitetään kartalla. Kaavaan kuuluvat myös kaavamerkinnot ja määräykset.

Maakuntakaavaan liittyy selostus, jossa esitetään kaavan tavoitteiden, eri vaihtoehtojen ja niiden vaikutusten sekä ratkaisujen perusteiden arvioimiseksi tarpeelliset tiedot siten kuin asetuksella tarkemmin säädetään.

MRA 10 § Kaavaselostus

Maakuntakaavan selostuksessa esitetään:

- 1) selvitys alueen oloista, ympäristöominaisuuksista ja niissä tapahtuneista muutoksista sekä muut kaavan vaikutusten selvittämisen ja arvioimisen kannalta keskeiset tiedot kaavoitettavasta alueesta;
- 2) suunnittelun lähtökohdat, tavoitteet ja esillä olleet vaihtoehdot;
- 3) yhteenveto kaavan vaikutusten arvioimiseksi suoritetuista selvityksistä;
- 4) kaavan vaikutukset alue- ja yhdyskuntarakenteeseen, rakennettuun ympäristöön, luontoon, maisemaan, liikenteen ja teknisen huollon järjestämiseen, talouteen, terveyteen, sosiaalisiin oloihin ja kulttuuriin sekä muut kaavan merkittävät vaikutukset;
- 5) selvitys kaavan suhteesta valtakunnallisiin alueidenkäyttötavoitteisiin, maakuntasuunnitelmaan ja alueellisiin kehittämissuunnitelmiin, voimassa olevaan maakuntakaavaan ja kaava-alueeseen rajoittuvien alueiden maakuntakaavoitukseen sekä kuntien suunnitteluun;
- 6) suunnittelun vaiheet osallistumis- ja vuorovaikutusmenettelyineen sekä yhteenveto kaavoituksen eri vaiheissa esitetyistä mielipiteistä;
- 7) valitun kaavaratkaisun keskeinen sisältö ja perusteet kaavaratkaisun valinnalle, selvitys siitä, miten vaikutus selvitysten tulokset ja eri mielipiteet on otettu huomioon sekä selvitys niistä toimenpiteistä, joilla aiotaan ehkäistä kaavan toteuttamisesta mahdollisesti aiheutuvia haitallisia ympäristövaikutuksia;
- 8) kaavan toteutuksen ajoitus ja seuranta;
- 9) tarpeen mukaan kaavan toteutusta ohjaavia suunnitelmia.

Edellä 1 momentissa tarkoitettuja seikat on esitettävä kaavaselostuksessa sillä tavalla ja siinä laajuudessa kuin kaavan tarkoitus edellyttää ja niin, että luodaan edellytykset vuorovaikutukseen kaavan valmistelussa. Kaavaselostukseen on liitettävä yhteenveto kaavaselostuksen keskeisestä sisällöstä.

Sisältö

| | |
|---|----|
| Esipuhe..... | 2 |
| Johdanto..... | 3 |
| Tiivistelmä..... | 6 |
| 1. Suunnittelun lähtökohdat | 7 |
| 1.1. 5. vaihemaakuntakaavan keskeinen sisältö | 7 |
| 1.2. Kaava-alueen ja sen vaikutusalueen kuvaus | 7 |
| 1.2.1. Keski-Pohjanmaan maakunta | 7 |
| 1.2.2. Maakuntakaavan laatimisen lähtökohdat..... | 9 |
| 1.3. Maankäyttö- ja rakennuslain lähtökohdat suunnittelulle | 9 |
| 2. Suunnittelun tavoitteet..... | 11 |
| 2.1. Valtakunnalliset alueidenkäytön tavoitteet | 11 |
| 2.2. Maakuntasuunnitelman ja -ohjelman tavoitteet..... | 12 |
| 2.3. 5. vaihemaakuntakaavalle asetetut tavoitteet..... | 13 |
| 3. Keski-Pohjanmaan nykytila ja kehitysnäkymät..... | 13 |
| 3.1. Alue- ja yhdyskuntarakenne..... | 13 |
| 3.2. Väestö ja työpaikat | 15 |
| 3.3. Kaupan palveluverkko..... | 16 |
| 3.4. Kaivostoiminta | 17 |
| 3.5. Ampumaradat | 18 |
| 4. Kaavan laadinnassa käytetyt selvitykset..... | 19 |
| 4.1. Alerakenne | 19 |
| 4.2. Kaupan palveluverkko..... | 20 |
| 4.3. Kaivostoiminta | 20 |
| 4.4. Ampumaradat | 21 |
| 4.5. Ympäristövaikutuksiltaan merkittävien teollisuustoimintojen alue | 21 |
| 5. Osallistumisen ja vuorovaikutuksen toteutuminen..... | 22 |
| 5.1. Valmisteluvaiheen palaute..... | 23 |
| 5.2. Ehdotusvaiheen palaute | 24 |
| 6. Kaavaratkaisun sisältö ja perusteet..... | 24 |
| 6.1. Alerakenne | 24 |
| 6.2. Kaupan palveluverkko..... | 27 |
| 6.3. Ampumaradat | 30 |
| 6.4. Kaivostoiminta | 31 |
| 7. Kaavamerkinnot ja määräykset | 32 |
| 7.1. Alerakenne ja kauppa | 32 |

| | | |
|--------|---|----|
| 7.2. | Kaivostoiminta | 39 |
| 7.3. | Ampumaradat | 40 |
| 7.4. | Virkistys | 40 |
| 7.5. | Maakuntakaavasta kumottavat merkinnät ja määräykset..... | 40 |
| 7.5.1. | Osittain kumottavat merkinnät..... | 40 |
| 7.5.2. | Osittain päivitettävät merkinnät | 41 |
| 7.5.3. | Poistuvat merkinnät ja määräykset | 41 |
| 8. | Kaavan suhde muuhun suunnitteluun..... | 49 |
| 8.1. | Valtakunnallisiin alueidenkäyttötavoitteisiin | 49 |
| 8.2. | Maakuntakaavan sisältövaatimuksiin..... | 51 |
| 8.3. | Maakuntasuunnitelmaan ja alueellisiin kehittämissohjelmiin..... | 52 |
| 8.4. | Kaava-alueen suunnitelmiin..... | 52 |
| 8.4.1. | Voimassa oleva maakuntakaava..... | 52 |
| 8.4.2. | Kuntien suunnittelu..... | 54 |
| 8.5. | Kaava-alueeseen rajoittuvaan maakuntakaavoitukseen | 55 |
| 9. | Vaikutusten arviointi | 55 |
| 9.1. | Vaikutusten arvioinnin menetelmät..... | 55 |
| 9.2. | Vaikutusten arvioinnin tavoitteet..... | 56 |
| 9.3. | Vaikutusten arvioinnin lähtökohdat | 56 |
| 9.4. | Maakuntakaavan yhteis- ja kokonaisvaikutukset | 57 |
| 9.5. | Vaikutukset ihmisten elinoloihin ja elinympäristöön..... | 59 |
| 9.6. | Vaikutukset maa- ja kallioperään, veteen, ilmaan ja ilmastoon..... | 61 |
| 9.7. | Vaikutukset kasvi- ja eläinlajeihin, luonnon monimuotoisuuteen ja luonnonvaroihin | 63 |
| 9.8. | Vaikutukset alue- ja yhdyskuntarakenteeseen, yhdyskunta- ja energiatalouteen sekä liikenteeseen 64 | |
| 9.9. | Vaikutukset kaupunkikuvaan, maisemaan, kulttuuriperintöön ja rakennettuun ympäristöön.. | 68 |
| 9.10. | Elinkeinoelämä ja kilpailukyky | 70 |
| 9.11. | Vaikutukset Natura-alueisiin | 70 |
| 9.12. | Haitallisten ympäristövaikutusten ehkäiseminen..... | 71 |
| 9.13. | Vaikutusarvioinnin epävarmuustekijät..... | 72 |
| 10. | Maakuntakaavan toteutus ja seuranta..... | 72 |
| | Lähdeluettelo | 74 |

Tiivistelmä

Keski-Pohjanmaan 5. vaihemaakuntakaava – kauppa, ampumaradat, aluerakenne ja kaivostoiminta, koostuu kaupan palvelurakenteen ja mitoituksen ajantasaistamisesta, ampumaratalain huomioimisesta ampumarataverkoston suunnittelussa, yhdyskuntarakenteen sekä liikenneverkon kehittämisperiaatemarkintöjen tarkentamisesta ja kaivostoiminnan sekä suurteollisuuden jätehuollon edellytysten tarkistamisesta Keski-Pohjanmaan maakuntakaavassa.

Tällä vaihekaavalla sisällytetään maakuntakaavaan tarpeellisin osin kaupan palveluverkon mitoitus, jotta maakuntakaava vastaa muuttunutta lainsäädäntöä. Kaupan palveluverkko on vahvistetussa Keski-Pohjanmaan maakuntakaavassa käsitelty edellisen kerran 3. vaihemaakuntakaavassa aikana, jolloin MRL:iin valmisteltiin vähittäiskaupan suuryksikköjä koskevaa lakimuutosta, eikä 15.4.2011 uudistuneen lain erityisiä sisältövaatimuksia (MRL 71 b §) ole sovellettu kaavan vahvistamisessa. Paljon tilaa vaativa erikoistavarakauppa rinnastettiin vähittäiskaupan suuryksiköihin pidennetyn siirtymäsäännöksen täytyttyä 15.4.2017 (MRL 71 a §). Tuorein MRL:n uudistus 21.4.2017 muutti vähittäiskaupan suuryksikön koon yli 4 000 kerrosnelömetrin suuruiseksi myymälöiksi sekä tarkensi sisältövaatimusten ja sijoittumisen periaatteita. Lisäksi kaupan palveluverkon mitoituksessa huomioidaan alueiden käytön yleisien tavoitteiden mukaisesti elinkeinoelämän toimintaedellytysten ja toimivan kilpailun kehittämisen edistäminen (MRL 5.11 §).

Tässä vaihekaavassa tarkastellaan myös läheisesti kaupan palveluverkkoon liittyvien aluerakenteen ja osin liikenteen merkintöjen ajanmukaisuutta yksittäisten 1. tai 3. vaihemaakuntakaavoissa käsiteltyjen kehittämisperiaate- tai yhdyskuntarakennemarkintöjen osalta. Vaihekaavalla tullaan huomioimaan 12.6.2015 annetun ampumaratalain mukaiset velvoitteet. Lisäksi on tarpeen tarkastella 3. vaihemaakuntakaavassa kohdemerkintöinä esitettyjen kaivosalueeksi soveltuvien alueiden kokonaisuutta suhteessa Kaustisella ja Kokkolassa ympäristövaikutustenarviointiprosessin läpi käyneisiin kaivoshankkeisiin, sekä selvittää Kokkolan suurteollisuusalueen prosessijätealueen sijoittuminen.

Keski-Pohjanmaan 5. vaihemaakuntakaava laaditaan maakunnan kahdeksan kunnan alueelle.

5. vaihemaakuntakaavan ehdotuksessa esitetään keskusverkkona maakuntakeskus Kokkola, muut seudulliset keskuksat Kannus, Kaustinen, Halsua, Lestijärvi, Perho, Toholampi ja Veteli, maakuntakeskuksen alakeskuksina Kälviä ja Lohtaja sekä seudullisesti merkittävien kylien verkostona 20 kylää. Taajamatoimintojen alueina esitetään 15 taajamaa ja teollisuus- ja varastoalueina 18 aluetta. Vähittäiskaupan suuryksiköitä voi sijoittua keskustatoimintojen alueiden ulkopuolella niille varatuille vyöhykkeille Kokkolaan, Kannukselle ja Kaustiselle. Elinkeinoelämää tukevana merkintöinä ympäristövaikutuksiltaan merkittävien teollisuustoimintojen alueelle mahdollistetaan siellä syntyvien jätteiden prosessointi ja loppusijoittaminen. Maakunnan mineraalipotentialiset vyöhykkeet on tunnistettu ja kaivosalueita päivitetty vastaamaan uusimpia hankkeita. Seudullisesti merkittävänä ampumarataverkoston esitetään 7 ampumarataa. Virkistyskeskukselta voimassa olevan maakuntakaavan Houraatin virkistyskohteen merkintää tarkennetaan.

1. Suunnittelun lähtökohdat

1.1. 5. vaihemaakuntakaavan keskeinen sisältö

Keski-Pohjanmaan 5. vaihemaakuntakaava – **kauppa, ampumaradat, aluerakenne ja kaivostoiminta**, koostuu kaupan palvelurakenteen ja aluerakenteen ajantasaistamisesta, ampumaratalain mukaisen maakunnallisen ampumaratojen kehittämissuunnitelman huomioimisesta, yhdyskuntarakenteen sekä liikenneverkon kehittämisperiaatemarkintöjen tarkentamisesta ja kaivostoiminnan sekä suurteollisuuden jätehuollon edellytysten tarkistamisesta Keski-Pohjanmaan maakuntakaavassa.

Tällä vaihekaavalla sisällytetään maakuntakaavaan tarpeellisin osin kaupan palveluverkon mitoitus, jotta maakuntakaava vastaa viime vuosina muutoksessa ollutta lainsäädäntöä kaupan säätelyn osalta. Kaupan palveluverkko on vahvistetussa Keski-Pohjanmaan maakuntakaavassa käsitelty edellisen kerran 3. vaihemaakuntakaavassa aikana, jolloin MRL:iin valmisteltiin vähittäiskaupan suuryksikköjä koskevaa lakimuutosta, eikä viimeisintä uudistusta edeltävän 8.4.2011 uudistuneen lain erityisiä sisältövaatimuksia (MRL 71 b §) ole sovellettu kaavan vahvistamisessa. Paljon tilaa vaativa erikoistavarakauppa rinnastettiin vähittäiskaupan suuryksiköihin pidennetyn siirtymäsäännöksen täytyttyä 15.4.2017 (MRL 71 a §). Tuorein MRL:n uudistus 21.4.2017 muutti vähittäiskaupan suuryksikön koon yli 4 000 kerrosneliömetrin suuruiseksi myymälöiksi sekä tarkensi sisältövaatimusten ja sijoittumisen periaatteita. Lisäksi kaupan palveluverkon mitoituksessa huomioidaan alueiden käytön yleisien tavoitteiden mukaisesti elinkeinoelämän toimintaedellytysten ja toimivan kilpailun kehittämisen edistäminen (MRL 5.11 §).

Tässä vaihekaavassa tarkastellaan myös läheisesti kaupan palveluverkkoon liittyvien aluerakenteen ja liikenteen merkintöjen ajanmukaisuutta yksittäisten 1. tai 3. vaihemaakuntakaavoissa käsiteltyjen kehittämisperiaate- tai yhdyskuntarakennemarkintöjen osalta. Vaihekaavalla tullaan huomioimaan 12.6.2015 annetun ampumaratalain mukainen maakunnan ampumaratojen kehittämissuunnitelma. Lisäksi on tarpeen tarkastella 3. vaihemaakuntakaavassa kohdemarkintöinä esitettyjen kaivosalueeksi soveltuvien alueiden kokonaisuutta suhteessa Kaustisella ja Kokkolassa ympäristövaikutusten arviointiprosessit läpi käyneeseen kaivoshankkeeseen sekä maakunnan malmi- ja mineraalipotentialeihin, ja tarkistaa maakuntakaavaa Kokkolan suurteollisuusalueen prosessijätealueen sijoittumisen osalta.

1.2. Kaava-alueen ja sen vaikutusalueen kuvaus

1.2.1. Keski-Pohjanmaan maakunta

Keski-Pohjanmaan maakunta sijoittuu Perämeren rannikolle Pohjanmaan ja Pohjois-Pohjanmaan maakuntien väliin. Muut naapurimaakunnat ovat Etelä-Pohjanmaa ja Keski-Suomi. Keski-Pohjanmaan maapinta-ala on 5 019 km², makean veden pinta-ala on 200 km² ja meriveden ala on 1 244 km² (Maanmittauslaitos 1.1.2016). Keski-Pohjanmaan maakunta jakaantuu kahteen seutukuntaan. Kokkolan seutukuntaan kuuluvat maakunnan kaupungit, Kokkola ja Kannus. Muut kunnat, jotka ovat Halsua, Kaustinen, Lestijärvi, Toholampi, Perho ja Veteli muodostavat Kaustisen seutukunnan. Kokkolan kaupunki, joka sijoittuu rannikolle useiden liikennemuotojen solmukohtaan, muodostaa maakunnan keskuksen.

Keski-Pohjanmaan maakunta ulottuu rannikolta Suomen selälle. Pohjanmaan jokilaaksojen alueeseen kuuluva maakunta on sisämaasta luoteeseen virtaavien Perhon- ja Lestijokien ja niiden muodostamien jokilaaksojen halkoma. Suurimmat järvet ovat Lestijärvi, Ullavajärvi ja Halsuajärvi ja Salamajärvi sekä Venetjoen ja Patanan tekojärvet. Keski-Pohjanmaan jokiseudulla ja rannikolla asutus on keskittynyt kulkureittien varrelle lähelle merta ja jokilaaksoihin muodostaen nauhamaisia

kyliä. Suomen selän alueella asutus on vähälukuisempaa ja muodostaa pienempiä kokonaisuuksia, mutta sijainti noudattelee kulkureittien ja vesistöjen varsia.

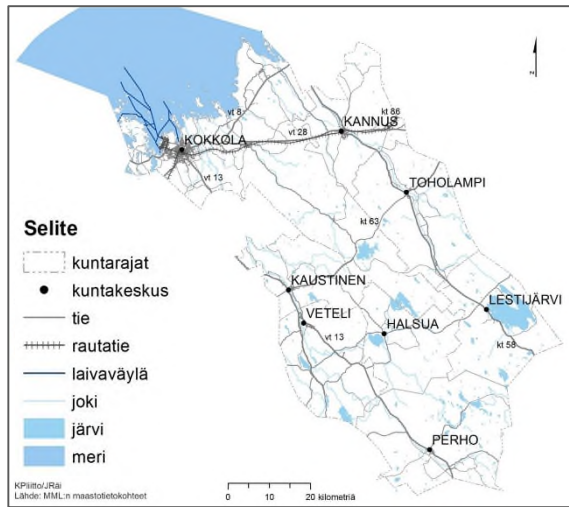

Keski-Pohjanmaan maakuntakaava laaditaan maakunnan kahdeksan kunnan alueelle. Keski-Pohjanmaan kunnat Halsua, Kannus, Kaustinen, Kokkola, Lestijärvi, Perho, Toholampi ja Veteli sekä maakunnan keskeinen liikenneverkko on esitetty kuvassa 2.

Keski-Pohjanmaan 5. vaihemaakuntakaavan vaikutukset ulottuvat maakunnan kuntiin sekä jossain määrin naapurimaakuntiin palvelukeskusten asiointialueiden ja kaivostoiminnan vaikutusten kautta. Kaavan vaikutusalue on rajattu vihreällä kuvaan 3.

Kuva 1. Keski-Pohjanmaan 5. vaihemaakunta-kaavan kaava-alue.



Kuva 2. Keski-Pohjanmaan 5. vaihemaakuntakaavan vaikutusalue.

1.2.2. Maakuntakaavan laatimisen lähtökohdat

Keski-Pohjanmaalla maakuntakaavoitusta on tehty vaiheittain. Voimassa on neljä vaihemaakuntakaavaa, jotka yhdessä muodostavat kokonaismaakuntakaavan. Keski-Pohjanmaan vahvistettujen vaihemaakuntakaavojen yhdistelmä ja muu keskeinen kaavamateriaali on saatavilla Keski-Pohjanmaan liiton www-sivulta osoitteessa www.keski-pohjanmaa.fi/alueidenkaytto.

Maakuntakaavan 1. vaihekaava kumosi seutukaavat ja se vahvistettiin ympäristöministeriössä 24.10.2003. Maakuntakaavan 1. vaihe on luonteeltaan ”täydennys- ja ajantasakaava”. Kaavatyöhön sisältyi seutukaavan täydennystä ja tarkistusta koskevia aluevarauksia, minkä lisäksi otettiin huomioon valtakunnalliset alueidenkäyttötavoitteet tarpeellisin osin. Ensimmäisestä vaiheesta voimassa on yhä kehittämisperiaatemarkintöjä, yhdyskuntarakenteen aluevarauksia sekä luonnonsuojelulain mukaiset Natura 2000 -verkostoon kuuluvat tai siihen ehdotetut alueet.

Maakuntakaavan 2. vaihekaava vahvistettiin valtioneuvostossa 29.11.2007. Toisesta vaihemaakuntakaavasta voimassa on tuulivoimaloille varattu energiahuollonalue Kokkolan suurteollisuusalueen ja sataman kupeessa, muinaismuistokohteet sekä soiden monikäyttö kokonaisuudessaan.

Maakuntakaavan 3. vaihekaava vahvistettiin ympäristöministeriössä 8.2.2012. Kolmas vaihemaakuntakaava on voimassa kokonaisuudessaan. Se sisältää kaupan palveluverkkoa (pl. tilaa vaativa erikoistavaran kauppa) sekä pohjavesien suojelulle ja kiviaineshuollolle merkittäviä alueita. Lisäksi on tarkistettu aikaisempien vaihemaakuntakaavojen yhdyskuntarakennetta, virkistysalueita ja luonnon monimuotoisuuden vaalimista koskevia aluevarauksia sekä kehittämisperiaatemarkintöjä.

Maakuntakaavan 4. vaihekaava vahvistettiin ympäristöministeriössä 22.6.2016. Neljäs vaihemaakuntakaava on voimassa kokonaisuudessaan. Tuorein vaihemaakuntakaava käsittelee seudullisesti merkittävän kokoluokan eli 10 tai useampia tuulivoimaloita sisältävien tuulivoimalueiden sijoittumista Keski-Pohjanmaalla sekä ajantasaistaa arvokkaita maisema-alueita ja merkittäviä rakennettuja kulttuuriympäristöjä koskevat merkinnät maakuntakaavassa vastaamaan kaavaa hyväksyttäessä voimassa olleita valtakunnallisia inventointeja. Lisäksi sillä kumottiin aikaisemmista vaihemaakuntakaavoista kaksi yksittäistä vanhentunutta tai virheellistä merkintää.

1.3. Maankäyttö- ja rakennuslain lähtökohdat suunnittelulle

Maakuntakaavan sisältövaatimukset määritellään MRL 28 §:ssä. Maakuntakaavassa on otettava huomioon valtakunnalliset alueidenkäyttötavoitteet (VNp 14.12.2017), huomioitava maakunnan erityispiirteet ja mahdollisuuksien mukaan yhteen sovitettava kaava suunnittelualueeseen rajoittuvien alueiden maakuntakaavoituksen kanssa. Lisäksi pykälässä säädetään luonnonsuojelulain mukaisten luonnonsuojeluohjelmien (7 ja 77 §) ja maisema-alueiden perustamispäätösten (32 §) huomioimisesta sekä esitetään maakuntakaavan keskeinen sisältökokonaisuus.

Sisältövaatimusten mukaan maakuntakaavaa laadittaessa erityistä huomiota on kiinnitettävä 1) maakunnan tarkoituksenmukaiseen alue- ja yhdyskuntarakenteeseen, 2) alueiden käytön ekologiseen kestävyys, 3) ympäristön ja talouden kannalta kestäviin liikenteen ja teknisen huollon järjestelyihin, 4) vesi- ja maa-ainesvarojen kestävään käyttöön, 5) maakunnan elinkeinoelämän toimintaedellytyksiin, 6) maiseman, luonnonvarojen ja kulttuuriperinnön vaalimiseen sekä 7) virkistykseen soveltuvien alueiden riittävyyteen niissä määrin kuin maakuntakaavan tehtävä yleispiirteisenä kaavana edellyttää. Kaavaa laadittaessa on pidettävä silmällä alueiden käytön taloudellisuutta ja sitä, ettei maanomistajalle tai muulle oikeuden haltijalle aiheudu kohtuutonta haittaa. Kaavaa laadittaessa on selvítettävä, kenen toteutettavaksi kaava ja sen edellyttämät toimenpiteet kuuluvat. Alueiden käytön suunnittelun yleiset tavoitteet määritellään MRL 5 §:ssä.

MRL 5 § Alueidenkäytön suunnittelun tavoitteet

Alueiden käytön suunnittelun tavoitteena on vuorovaikutteiseen suunnitteluun ja riittävään vaikutusten arviointiin perustuen edistää:

- 1) turvallisen, terveellisen, viihtyisän, sosiaalisesti toimivan ja eri väestöryhmien, kuten lasten, vanhusten ja vammaisten, tarpeet tyydyttävän elin- ja toimintaympäristön luomista;
- 2) yhdyskuntarakenteen ja alueiden käytön taloudellisuutta;
- 2 a) riittävän asuntotuotannon edellytyksiä; (29.12.2006/1441)
- 3) rakennetun ympäristön kauneutta ja kulttuuriarvojen vaalimista;
- 4) luonnon monimuotoisuuden ja muiden luonnonarvojen säilymistä;
- 5) ympäristönsuojelua ja ympäristöhaittojen ehkäisemistä;
- 6) luonnonvarojen säästeliästä käyttöä;
- 7) yhdyskuntien toimivuutta ja hyvää rakentamista;
- 8) yhdyskuntarakentamisen taloudellisuutta;
- 9) elinkeinoelämän toimintaedellytyksiä ja toimivan kilpailun kehittymistä; (6.3.2015/204)
- 10) palvelujen saatavuutta; sekä
- 11) liikenteen tarkoituksenmukaista järjestämistä sekä erityisesti joukkoliikenteen ja kevyen liikenteen toimintaedellytyksiä.

Keski-Pohjanmaan 5. vaihemaakuntakaavassa keskeisimmät maakuntakaavan sisältövaatimukset ovat:

- 1) maakunnan tarkoituksenmukainen alue- ja yhdyskuntarakenne,
- 3) ympäristön ja talouden kannalta kestävät liikenteen ja teknisen huollon järjestelyt,
- 4) vesi- ja maa-ainesvarojen kestävä käyttö sekä
- 5) maakunnan elinkeinoelämän toimintaedellytykset.

Myös muut maakuntakaavan sisältövaatimukset huomioidaan maakuntakaavan valmistelussa. Samoin alueidenkäytön suunnittelun tavoitteiden sisältöjä käsitellään kokonaisuudessaan.

Vähittäiskauppaa koskevat erityiset säännökset ovat MRL 9 a luvussa, joista 71 a–71 c §:n säännökset tulevat huomioitavaksi maakuntakaavassa kaupan palveluverkon mitoituksen ajantasaistamisessa.

MRL 71 a § Vähittäiskaupan suuryksikkö

Vähittäiskaupan suuryksiköllä tarkoitetaan tässä laissa yli 4 000 kerrosneliömetrin suuruista vähittäiskaupan myymälää.

MRL 71 b § Vähittäiskaupan suuryksiköitä koskevat erityiset sisältövaatimukset maakunta- ja yleiskaavalle

Osoitettaessa maakunta- tai yleiskaavassa vähittäiskaupan suuryksiköitä on sen lisäksi, mitä maakunta- ja yleiskaavasta muutoin säädetään, katsottava, että:

- 1) suunnitellulla maankäytöllä ei ole merkittäviä haitallisia vaikutuksia keskusta-alueiden kaupallisiin palveluihin ja niiden kehittämiseen;
- 2) alueelle sijoittuvat palvelut ovat mahdollisuuksien mukaan saavutettavissa joukkoliikenteellä ja kevyellä liikenteellä; sekä
- 3) suunniteltu maankäyttö edistää sellaisen palveluverkon kehitystä, jossa asiointimatkojen pituudet ovat kohtuulliset ja liikenteestä aiheutuvat haitalliset vaikutukset mahdollisimman vähäiset.

Maakuntakaavassa tulee esittää merkitykseltään seudullisen vähittäiskaupan suuryksikön koon alaraja. Vähittäiskaupan suuryksiköiden enimmäismitoitus on

osoitettava maakuntakaavassa osoitettujen keskustatoimintojen alueiden ulkopuolella riittävällä tarkkuudella.

MRL 71 c § Vähittäiskaupan suuryksiköiden sijoittuminen

Vähittäiskaupan suuryksiköiden ensisijainen sijaintipaikka on keskusta-alue, ellei muu sijainti kaupan palvelujen saavutettavuus huomioon ottaen ole perusteltu.

Merkitykseltään seudullisen vähittäiskaupan suuryksikön sijoittaminen maakuntakaavan keskustatoiminnoille tarkoitetun alueen ulkopuolelle edellyttää, että vähittäiskaupan suuryksikön sijoituspaikaksi tarkoitettu alue on maakuntakaavassa erityisesti osoitettu tähän tarkoitukseen.

2. Suunnittelun tavoitteet

2.1. Valtakunnalliset alueidenkäytön tavoitteet

Valtakunnalliset alueidenkäyttötavoitteet (VAT) päätyvät käytäntöön kaavoituksen kautta, missä maakuntakaava on keskeinen suunnittelumuoto niiden konkretisoinnissa. Tavoitteista päättää valtioneuvosto ja ne tulee huomioida maakunnan suunnittelussa. Valtioneuvosto päätti valtakunnallisista alueidenkäyttötavoitteista 14.12.2017. Päätös korvaa valtioneuvoston vuonna 2000 tekemän ja 2008 tarkistaman päätöksen valtakunnallisista alueidenkäyttötavoitteista. Uudistetut valtakunnalliset alueidenkäyttötavoitteet tulivat voimaan 1.4.2018.

Valtakunnalliset alueidenkäyttötavoitteet ovat osa maankäyttö- ja rakennuslain mukaista alueidenkäytön ohjausjärjestelmää. Valtion viranomaisten tulee toiminnassaan ottaa huomioon valtakunnalliset alueidenkäyttötavoitteet ja edistää niiden toteuttamista. Valtion viranomaisten on myös arvioitava toimenpiteidensä vaikutuksia valtakunnallisten alueidenkäyttötavoitteiden kannalta. Keski-Pohjanmaan maakuntakaavan valmistelussa valtakunnalliset alueidenkäyttötavoitteet huomioidaan suunnittelun lähtökohtana.

Valtakunnalliset alueidenkäyttötavoitteet on jaettu viiteen kokonaisuuteen:

- 1) toimivat yhdyskunnat ja kestävä liikkuminen
- 2) tehokas liikennejärjestelmä
- 3) terveellinen ja turvallinen ympäristö
- 4) elinvoimainen luonto- ja kulttuuriympäristö sekä luonnonvarat
- 5) uusiutumiskykyinen energiahuolto

Toimivat yhdyskunnat ja kestävä liikkuminen

Edistetään koko maan monikeskuksista, verkottuvaa ja hyviin yhteyksiin perustuvaa aluerakennetta, ja tuetaan eri alueiden elinvoimaa ja vahvuuksien hyödyntämistä. Luodaan edellytykset elinkeino- ja yritystoiminnan kehittämiseksi sekä väestökehityksen edellyttämälle riittäväälle ja monipuoliselle asuntotuotannolle. Luodaan edellytykset vähähiiliselle ja resurssitehokkaalle yhdyskuntakehitykselle, joka tukeutuu ensisijaisesti olemassa olevaan rakenteeseen. Suurilla kaupunkiseuduilla vahvistetaan yhdyskuntarakenteen eheyttä. Edistetään palvelujen, työpaikkojen ja vapaa-ajan alueiden hyvää saavutettavuutta eri väestöryhmien kannalta. Edistetään kävelyä, pyöräilyä ja joukkoliikennettä sekä viestintä-, liikkumis- ja kuljetuspalveluiden kehittämistä. Merkittävät uudet asuin-, työpaikka- ja palvelutoimintojen alueet sijoitetaan siten, että ne ovat joukkoliikenteen, kävelyn ja pyöräilyn kannalta hyvin saavutettavissa.

Tehokas liikennejärjestelmä

Edistetään valtakunnallisen liikennejärjestelmän toimivuutta ja taloudellisuutta kehittämällä ensisijaisesti olemassa olevia liikenneyhteyksiä ja verkostoja sekä varmistamalla edellytykset eri liikennemuotojen ja -palvelujen yhteiskäyttöön perustuville matka- ja kuljetusketjuille sekä tavara-

ja henkilöliikenteen solmukohtien toimivuudelle. Turvataan kansainvälisesti ja valtakunnallisesti merkittävien liikenne- ja viestintäyhteyksien jatkuvuus ja kehittämismahdollisuudet sekä kansainvälisesti ja valtakunnallisesti merkittävien satamien, lentoasemien ja rajanylityspaikkojen kehittämismahdollisuudet.

Terveellinen ja turvallinen ympäristö

Varaudutaan sään ääri-ilmiöihin ja tulviin sekä ilmastomuutoksen vaikutuksiin. Uusi rakentaminen sijoitetaan tulvavaara-alueiden ulkopuolelle tai tulvariskien hallinta varmistetaan muutoin. Ehkäistään melusta, värinästä ja huonosta ilmanlaadusta aiheutuvia ympäristö- ja terveyshaittoja. Haitallisia terveysvaikutuksia tai onnettomuusriskejä aiheuttavien toimintojen ja vaikutuksille herkkien toimintojen välille jätetään riittävän suuri etäisyys tai riskit hallitaan muulla tavoin. Suuronnettomuusvaaraa aiheuttavat laitokset, kemikaaliratapihat ja vaarallisten aineiden kuljetusten järjestelyratapihat sijoitetaan riittävän etäälle asuinalueista, yleisten toimintojen alueista ja luonnon kannalta herkistä alueista. Otetaan huomioon yhteiskunnan kokonaisturvallisuuden tarpeet, erityisesti maanpuolustuksen ja rajavalvonnan tarpeet ja turvataan niille riittävät alueelliset kehittämisedellytykset ja toimintamahdollisuudet.

Elinvoimainen luonto- ja kulttuuriympäristö sekä luonnonvarat

Huolehditaan valtakunnallisesti arvokkaiden kulttuuriympäristöjen ja luonnonperinnön arvojen turvaamisesta. Edistetään luonnon monimuotoisuuden kannalta arvokkaiden alueiden ja ekologisten yhteyksien säilymistä. Huolehditaan virkistyskäyttöön soveltuvien alueiden riittävydestä sekä viheralueverkoston jatkuvuudesta. Luodaan edellytykset bio- ja kiertotaloudelle sekä edistetään luonnonvarojen kestävää hyödyntämistä. Huolehditaan maa- ja metsätalouden kannalta merkittävien yhtenäisten viljely- ja metsäalueiden sekä saamelaiskulttuurin ja -elinkeinojen kannalta merkittävien alueiden säilymisestä.

Uusiutumiskykyinen energiahuolto

Varaudutaan uusiutuvan energian tuotannon ja sen edellyttämien logististen ratkaisujen tarpeisiin. Tuulivoimalat sijoitetaan ensisijaisesti keskitetysti usean voimalan yksiköihin. Turvataan valtakunnallisen energiahuollon kannalta merkittävien voimajohtojen ja kaukokuljettamiseksi tarvittavien kaasuputkien linjaukset ja niiden toteuttamismahdollisuudet. Voimajohtolinjauksissa hyödynnetään ensisijaisesti olemassa olevia johtokäytäviä.

2.2. Maakuntasuunnitelman ja -ohjelman tavoitteet

Keski-Pohjanmaan strateginen visio on: **Keski-Pohjanmaa on hyvinvoiva kasvun maakunta vuonna 2040**. Keski-Pohjanmaan maakuntasuunnitelma 2040 ja maakuntakuntaohjelma vuosille 2018–2021 sekä maakuntaohjelman ympäristöselostus hyväksyttiin Keski-Pohjanmaan maakuntavaltuustossa 23.11.2017. Maakuntasuunnitelman valmistelun pohjaksi laadittiin tavoitteellisen aluerakenteen osoittava Keski-Pohjanmaan kehityskuva 2040. Maakunnan kehitys vuoteen 2040 on tiivistyvää ja erityispiirteiden kautta tunnistettuihin vahvuuksiin keskittyvää. Vahvuuksia hyödyntävä kehitys mahdollistaa maakunnan vetovoimaisen kasvun kunnissa ja kaupungeissa. Aluerakennekuvan valmisteluprosessissa asetetut maakunnalliset tavoitteet huomioidaan vaihemaakuntakaavassa.

Maakuntasuunnitelman tarkoituksena on osoittaa maakunnan tavoitellun alueellisen kehityksen pitkän aikavälin strategiset tavoitteet. Maakuntaohjelma laaditaan neljäksi vuodeksi kerrallaan ja siinä esitetään maakunnan kehittämisen keskeiset tavoitteet ja kehittämiskokonaisuudet sekä toimenpiteet maakuntasuunnitelmaan pohjautuen. Maakuntaohjelmaa toteutetaan kaksivuotisen, vuosittain laadittavan toimeenpanosuunnitelman kautta. Maakuntasuunnitelma 2040 tavoitteena on hyvinvoiva kasvun maakunta. Hyvinvoiva kasvun maakunta muodostuu kolmen avaintekijän kautta: *osaaminen, kilpailukyky ja saavutettavuus*. Läpileikkaavina toimintoina ovat *maasentu, kansainvälisyys ja vetovoima*, jotka ovat tavoitteiden toteuttamisen mahdollistajia jokaisessa kolmessa avaintekijässä.



Kuva 3. Keski-Pohjanmaan maakuntaohjelman 2018-2021 kehittämisteemat ja läpileikkaavat painopisteet.

2.3. 5. vaihemaakuntakaavalle asetetut tavoitteet

Tavoitteena on ajantasaistaa maakuntakaavan vähittäiskaupan suuryksikköjä koskeva ohjaus sekä sisällyttää kaupan palveluverkon mitoitus maakuntakaavaan voimassa olevan lainsäädännön mukaisena. Keski-Pohjanmaan kaupan jatkuvan kehittymisen ja elinkeinoelämän kilpailukyvyyn mahdollisuudet halutaan ylläpitää maakuntakaavassa. Samalla tarkastellaan vahvistetun maakuntakaavan yhdyskuntarakenteen sekä liikenneverkon merkintöjen ajantasaisuutta kuntien ajanmukaisen kehittymisen mahdollistamiseksi. Elinkeinoelämän toimintaedellytyksiä tuetaan huomioimalla suurteollisuusalueen jätteenkäsittelyprosessi ja varmistetaan kaivostoiminnan käynnistämisen edellytykset maakuntakaavan osalta. Ampumaratojen osalta tutkitaan seudullisesti merkittävät ampumaradat ja osoitetaan ne maakuntakaavaan. Maakuntakaavan tavoitevuosi on 2040.

3. Keski-Pohjanmaan nykytila ja kehitysnäkymät

3.1. Alue- ja yhdyskuntarakenne

Keski-Pohjanmaan maakunnan aluerakenteen keskus on Kokkolan kaupunki. Seudullisia keskuksia ovat Kannus ja Kaustinen. Aluekeskuksia ovat muiden kuntien keskukset Halsua, Lestijärvi, Perho, Toholampi ja Veteli sekä Kokkolan alakeskukset. Keskusten palvelutason perusteella määräytyy hierarkia, josta muodostuu palveluverkko koko maakunnan alueelle. Aluerakenne jakautuu erikokoisiin taajamiin ja kyliin asutuksen määrän ja tiheyden perusteella.

Keski-Pohjanmaan taajamat muodostuvat 15 taajama-alueesta YKR -luokituksen mukaan. Taajamalla tarkoitetaan vähintään 200 asukkaan taajaan rakennettua aluetta. Rajaus perustuu 250 m x 250 m ruudukkoon, jossa huomioidaan asukasluvun lisäksi rakennusten lukumäärä, kerrosala ja keskittyneisyys. Keski-Pohjanmaan taajamat sijoittuvat kuntien keskustoihin, alakeskuksiin sekä suurimpiin kyliin. YKR -taajamat ovat Halsualla Halsuan keskusta, Kannuksessa Kannuksen keskusta ja Eskola, Kokkolassa Kokkolan keskusta, Sokoja, Kälviä, Lohtaja, Peltokorpi, Ruotsalo

ja Marinkainen, Lestijärvellä Lestijärven keskusta, Perhossa Perhon keskusta ja Möttönen, Toholammilla Toholammin keskusta ja Vetelissä Vetelin keskusta.

Yhdyskuntarakenteen laajenemisalueina erottuvat uudet asuinalueet keskustojen läheisyydessä. Suuremmilla keskusta-alueilla kasvu on ollut voimakkainta. Väestön vähenemistä on tapahtunut maaseudun harvaan asutuilla alueilla sekä keskustojen läheisyydessä vanhemmilla asuinalueilla. Vuodesta 1990 lähtien tapahtunutta väestömuutosta tarkasteltaessa vanhemmilla asuinalueilla väestön vähentyminen johtuu osaltaan myös alueen demografisista muutoksista. Suurimmalla osalla Keski-Pohjanmaan asutuista alueista ei ole tapahtunut muutosta vuodesta 1990 eli väestömäärä ei ole merkittävästi muuttunut.

Asutuksen sijoittuminen kunnittain

Halsualla asutus sijoittuu pääasiallisesti Halsuanjärven koillispuolella sijaitsevan kuntakeskuksen ympärille sekä kuntakeskuksessa risteävien teiden, st 751 ja yt 7511 sekä yt 7530, varsille. Kuntakeskuksen ulkopuolella Ylikylä keskustan eteläpuolella on merkittävin asutuskeskittymä. Asutusrakenteen muutos on ollut maltillista.

Kannuksessa asutus sijoittuu kuntakeskuksen ympärille sekä luode-kaakko-suuntaisesti kunnan läpi virtaavien Lestijoen ja Väärrejoen varsille. Lisäksi merkittävin kuntakeskuksen ulkopuolinen asutuskeskittymä sijoittuu rautatien kupeessa vt 28 ja kt 86 risteuksen tuntumassa sijaitsevaan Eskolan kylään. Asutusrakenteen muutos on ollut tasapainoista. Suurin väestönkasvu on sijoittunut kuntakeskuksen tuntumaan uusille asuinalueille.

Kaustisella asutus sijoittuu pääasiassa kuntakeskuksen ympärille sekä Perhonjoen ja vähäisemmissä määrin myös Köyhäjoen varsille muodostuneisiin kyliin. Kuntakeskus vt 13 ja kt 63 risteyksessä sekä vt 13 ja Perhonjoen varsi kuntakeskuksen eteläpuolella ovat merkittävimmät asutuskeskittymät kunnassa. Asutusrakenteen muutos on ollut erittäin maltillista. Suurin väestönkasvu on sijoittunut kuntakeskukseen. Merkittävimmin väestö on vähentynyt kuntakeskuksessa, mutta samalla myös merkittävimmän kasvun alueet sijoittuvat sinne.

Kokkolassa asutus sijoittuu voimakkaimmin kaupungin keskustaan ja sen lievealueille. Asutusrakenne on painottunut rannikolle vt 8 sekä rautatien ja vt 28 varteen. Myös jokivarsien asutus erottuu väestön sijoittumisessa. 25 vuoden tarkasteluajanjaksolla myös voimakkain väheneminen on keskustan tuntumaan sijoittuvilla alueilla, samoin voimakasta kasvua uusilla asuinalueilla. Rannikon kylissä on myös ollut merkittäväkin kasvua tarkastellulla ajanjaksolla. Suurimmat muutokset sijoittuvat kyliin ja taajamiin maaseutu-asutuksen pysyttyä tarkastellulla ajanjaksolla (1990-2015) pitkälle samalla tasolla. Kälviä, Lohtaja, Marinkainen, Peltokorpi, Ruotsalo ja Sokoja ovat paikoin kasvaneet, mutta samalla näille alueille sijoittuu myös vähentyneen väestön alueita. Sisämaassa väestö on paikoin vähentynyt, mutta suurimmaksi osaksi muun maaseutualueen tavoin pysynyt ennallaan.

Lestijärvellä asutus sijoittuu Lestijärven ympäristöön ja kt 58 varrelle. Asutuksen rakenne on 25 vuoden tarkasteluajanjaksolla pääsääntöisesti pysynyt ennallaan. Kuntakeskuksen tuntumassa on sekä vähentymistä että lisääntymistä osoittavia alueita.

Perhossa asutus sijoittuu Perhonjokivarteen valtatie 13 tuntumaan sekä yt 6520 Kivijärventien ja yt 7520 Kinnulantien varsille. Asutusrakenteen muutos on ollut maltillista. Kuntakeskuksen tuntumassa asutusrakenne on tiivistynyt. Vähenevän väestön alueita on sijoittunut asutustaajamiin ja niiden välialueille. Väestö on jonkin verran vähentynyt haja-asutuskylistä.

Toholammilla asutus sijoittuu Lestijokivarteen molemmin puolin jokilaaksoa sekä Härkänevalle. Asutusrakenteen muutos on ollut maltillista, mutta väestön väheneminen näkyy jokilaakson asutusrakenteen muutoksena etenkin kuntakeskuksen eteläpuolella. Voimakkain väheneminen sijoittuu kuntakeskuksen keskustajamaan, kuten myös voimakkain kasvu sen tuntumaan tai sen pohjoispuolelle Lestijoen Kirkkojärvelle asti.

Vetelissä asutus sijoittuu kuntakeskuksen tuntumaan, Räyrinkijärven ympäristöön sekä pienempiin kyliin kunnan eteläosissa. Asutusrakenne kokonaisuudessaan on ollut tarkastellulla 25 vuoden ajanjaksolla varsin pysyvä. Eniten väestö on vähentynyt kunnan keskustaajamassa sen eteläpuolelta. Väestön kasvun alueina erottuvat keskustan pohjoispuoli sekä Räyringin taajama-alue.

3.2. Väestö ja työpaikat

Väestö

Keski-Pohjanmaalla oli vuoden 2018 lopussa 68 440 asukasta. Maakunnan väkiluku on vuosina 2000-2018 kasvanut noin 0,6 prosentilla, eli noin 400 henkilöllä. Pitkän aikavälin väestönkasvu vuoteen 2016 saakka on seurasta luonnollisesta väestönlisäyksestä ja maahanmuutosta, kun taas muuttoliikkeellä on ollut väestöä vähentävä vaikutus. Viimeisen kolmen vuoden aikana (2016-2018) väkiluku on kuitenkin laskenut noin 600 henkilöllä. Alueen väestönkasvu on myös kohdistunut lähes yksinään maakuntakeskukseen Kokkolaan, kun maakunnan muissa kunnissa väestö on vähentynyt.

Maakunnan väestörakenteessa korostuu lasten ja nuorten osuus. Keski-Pohjanmaalla on kaikki maakunnat huomioiden toiseksi eniten alle 15-vuotiaita suhteessa koko maakunnan väestömäärään – lähes joka viides (19,0%) keskipohjalainen on alle 15-vuotias. Lasten ja nuorten tavallista korkeampi väestöosuus sekä ikäihmisten keskimäärin niukasti koko maata korkeampi väestöosuus on heikentänyt väestöllistä huoltosuhdetta, joka on kaikki maakunnat huomioiden toiseksi heikoin. Keski-Pohjanmaalla on sataa työikäistä kohden noin 69 alle 15-vuotiasta ja 65 vuotta täyttäneitä. Maakunnan sisällä huoltosuhteet vaihtelevat voimakkaasti kunnittain.

Vuoteen 2040 ulottuvan väestöennusteen mukaan väestönkehitys jatkuu myönteisenä 2030-luvun puoliväliin saakka, jonka jälkeen väestönkasvu tasoittuu noin 70 000 asukkaaseen ja kääntyy hienoiseen laskuun 2040-luvulle tultaessa. Tilastokeskuksen väestöennusteen mukaan alle 15-vuotiaiden määrä tulee laskemaan vuoteen 2040 mennessä noin 5,2%, kun taas 65 vuotta täyttäneiden määrän ennustetaan kasvavan noin 22,3 prosentilla. 2020-luvulta lähtien etenkin yli 75-vuotiaiden määrän kasvu alkaa kiihtyä. Työikäisen väestön määrä vähenee ennusteiden mukaan edelleen 2020-luvun puoliväliin saakka, jonka jälkeen kehitys tasaantuu ja työikäisten määrä lähtee kasvuun 2030-luvulta eteenpäin. Väestörakenteen muutos koskettaa voimakkaimmin maakunnan pienempiä kuntia ja maaseutumaisia alueita, vähiten maakuntakeskus Kokkola ja Kaustisen kuntaa. Väestöllisen huoltosuhteen heikkeneminen jatkuu vuoteen 2035, jonka jälkeen se alkaa kohentua.

Työpaikat

Maakunnan työpaikkarakenteessa korostuu muuta maata vahvemmin alkutuotanto ja teollinen toiminta. Alkutuotanto työllisti vuonna 2015 8,5% ja teollisuus 14,9% työllisistä, kun koko maan vastaavat luvut olivat 3,2% ja 12,8%. Alkutuotannon osuus elinkeinorakenteesta on pienentynyt tasaisesti, teollisuudessa työllisten määrä on parin notkahduksen jälkeen pysynyt tasaisena tällä vuosituohannella. Terveys- ja sosiaalipalvelut ovat nousseet viimeisen vuosikymmenen aikana maakunnan suurimmaksi toimialaksi: vuonna 2015 joka viides maakunnan työllisistä työskenteli terveys- ja sosiaalipalveluiden toimialalla. Yksityisissä sosiaali- ja terveyspalveluissa henkilöstömäärä on kasvanut vuosina 2013-2015 noin 14%. Myös tukku- ja vähittäiskauppa, maaliikenne ja rakentaminen työllistävät keskipohjalaisia. Kokkolan kaupungissa palvelut muodostavat reilut 70 prosenttia työpaikoista. Yksityinen sektori on kasvanut muuta Suomea vauhdikkaammin ja palvelut työllistävät yhä enemmän ihmisiä.

Taajama-aste

Keski-Pohjanmaan taajamissa asui noin 52 100 henkilöä vuonna 2015 ja työpaikkoja oli noin 23 100 vuonna 2012. Keskipohjanmaalaisista 76 % asuu taajamissa ja Keski-Pohjanmaan työpaikoista 86 % sijoittuu taajamiin. Taajamoitumisaste vaihtelee kunnittain. Kokkolassa taajamoitumisaste on korkein (85 %), Kannuksen toiseksi korkein (72 %) ja Kaustisen kolmanneksi korkein (65 %). Muissa kunnissa taajamissa asuu hieman yli puolet tai pääsääntöisesti alle puolet väestöstä. Työpaikat ovat keskittyneet taajamiin vahvemmin kuin väestö. Kokkolan työpaikoista 92 %

sijoittuu taajamiin. Kannuksessa vastaava luku on 85 % ja Kaustisella 76 %. Muissa kunnissa työpaikoista 47–67 % sijoittuu taajamiin.

Keski-Pohjanmaan kylissä asui noin 10 600 henkilöä vuonna 2015 ja työpaikkoja oli 2 270. Kylät ovat hyvin erikokoisia. Keski-Pohjanmaan kylissä asuu keskimäärin noin 160 asukasta. Suurimmissa kylissä asukkaita on 300–700, keskisuurissa 100–300 ja pienemmissä alle 100. Yli 300 asukkaan kyliä on 8 kpl, 100–300 asukkaan kyliä 29 kpl ja alle 100 asukkaan kyliä 30 kpl. Kahdeksan väestömäärältään suurinta kylää ovat Kokkolan Sokoja, Peltokorpi, Ruotsalo, Långö ja Rödsö, Perhon Möttönen ja Oksakoski sekä Kaustisen Järvelä. Työpaikkojen määrä on suurin Kokkolan kylissä (970 työpaikkaa). Seuraavaksi eniten työpaikkoja on Kaustisen (430 työpaikkaa) ja Perhon (290 työpaikkaa) kylissä. Suhteutettuna kylien työpaikat kunnan työpaikkojen kokonaismäärään työpaikkoja eniten kylissä on Perhossa, jossa noin kolmannes työpaikoista sijoittuu kyliin. Kaustisella ja Toholammilla työpaikoista lähes neljännes sijoittuu kyliin. Kokkolan, Kannuksen ja Lestijärven työpaikat ovat vähiten keskittyneet kyliin.

3.3. Kaupan palveluverkko

Päivittäistavarakaupan nykyinen palveluverkko

Keski-Pohjanmaalla toimi vuoden 2013 lopussa yhteensä 52 koko päivittäistavaravalikoimaa myyvää myymälää. Myymälöistä toimi Kokkolan seutukunnassa 35 myymälää (67 %) ja Kaustisen seutukunnassa 17 myymälää (33 %). Myymälätyypeittäin tarkasteltuna Keski-Pohjanmaalla toimi vuoden 2013 lopussa eniten isoja valintamyymälöitä (19 kpl). Seuraavaksi eniten oli pieniä supermarketteja (12 kpl), pieniä valintamyymälöitä (7 kpl), isoja supermarketteja (5 kpl), tavarataloja (4 kpl), hypermarketteja (3 kpl) ja pienmyymälöitä (2 kpl). Kaikki hypermarketit toimivat Kokkolassa.

Asukaslukuun suhteutettuna Keski-Pohjanmaalla oli vuoden 2013 lopussa vähemmän asukkaita yhtä päivittäistavaramyymälää kohti (1 321 asukasta) kuin koko maassa keskimäärin (1 719 asukasta). Näin ollen Keski-Pohjanmaan päivittäistavarakaupan palveluverkko on asukasmäärään suhteutettuna kattavampi kuin koko maassa keskimäärin.

Päivittäistavarakaupan myyntiala asukasta kohti oli suurempi ja päivittäistavarakaupan myynti asukasta kohti samaa suuruusluokkaa kuin koko maassa keskimäärin. Sen sijaan päivittäistavarakaupan myyntitehokkuus oli Keski-Pohjanmaalla selvästi alhaisempi kuin koko maassa keskimäärin. Päivittäistavarakaupan kysyntä ja tarjonta olivat Keski-Pohjanmaalla lähes tasapainossa (ostovoiman siirtymä +2 %).

Erikoiskaupan nykyinen palveluverkko

Keski-Pohjanmaalla toimi vuoden 2012 lopussa yhteensä 266 erikoiskaupan myymälää. Erikoiskaupan myymälöistä 217 kpl (82 %) toimi Kokkolan seutukunnassa ja 49 kpl (18 %) Kaustisen seutukunnassa. Asukaslukuun suhteutettuna Keski-Pohjanmaalla oli enemmän asukkaita yhtä erikoiskaupan myymälää kohti (258 asukasta) kuin koko maassa keskimäärin (245 asukasta). Erikoiskaupan ostovoiman siirtymä oli vuonna 2012 Keski-Pohjanmaalla positiivinen (+18 %), kuten myös autokaupan ja huoltamotoiminnan ostovoiman siirtymä (+15 %).

Toimialoilla, jotka sisältävät tilaa vaativan erikoistavaran kaupan myymälät (huonekalukauppa, kodintekniikkakauppa, rautakauppa ja muu tilaa vaativa kauppa) toimi Keski-Pohjanmaalla 50 myymälää (19 % kaikista erikoiskaupan myymälöistä). Muun erikoiskaupan toimialoilla (alkot, apteekit ym, muotikauppa, tietotekninen erikoiskauppa ja muu erikoiskauppa) toimi yhteensä 216 myymälää (81 % kaikista erikoiskaupan myymälöistä). Toimialaryhmittäin tarkasteltuna eniten myymälöitä Keski-Pohjanmaalla toimi muun erikoiskaupan toimialoilla (126 myymälää). Seuraavaksi eniten myymälöitä toimi muotikaupassa (46 kpl), alkot, apteekit ym. toimialaryhmässä (26 kpl) ja rautakaupassa (24 kpl).

Vähittäiskaupan suuryksiköt

Keski-Pohjanmaan vähittäiskaupan sijaintirakennusten kerrosala on noin 301 600 k-m². Kerrosalasta noin 184 100 k-m² (61 %) on päivittäistavarakaupan, tavaratalojen ja erikoiskaupan (muu kuin tilaa vaativa erikoiskauppa) kerrosalaa ja noin 117 500 k-m² (39 %) tilaa vaativan erikoistavaran kaupan ja autokaupan kerrosalaa.

Pinta-alaltaan yli 2 000 k-m²:n yksiköitä on Kokkolassa, Kannuksessa ja Kaustisella. Maankäyttö- ja rakennuslain mukaisia vähittäiskaupan suuryksiköitä (>4 000 k-m²) on ainoastaan Kokkolassa, jossa on yhteensä 13 vähittäiskaupan suuryksikköä. Yksittäisten suuryksikkörakennusten kerrosala vaihtelee 4 000 k-m²:stä runsaaseen 20 000 k-m²:iin. Vähittäiskaupan suuryksiköiden kerrosala on noin 154 200 k-m², joka on noin 51 % maakunnan vähittäiskaupan kokonaiskerrosalasta ja noin 60 % Kokkolan vähittäiskaupan kokonaiskerrosalasta.

Asiointialueet

Päivittäistavarakaupan asiointialueet ovat koko maan tapaan myös Keski-Pohjanmaalla pääosin yhden kunnan kokoisia eli päivittäistavarakaupassa asiointi tapahtuu omassa kunnassa. Ainoastaan Kaustinen ja Kokkola muodostavat yhtä kuntaa laajemman asiointialueen. Erikoiskaupassa Kokkolan asiointialue kattaa Keski-Pohjanmaan maakunnan lähes kokonaisuudessaan. Lestijärvi kuuluu Ylivieskan asiointialueeseen ja Perho Alajärven asiointialueeseen. Muut Keski-Pohjanmaan kunnat (Halsua, Kannus, Kaustinen, Toholampi ja Veteli) kuuluvat Kokkolan asiointialueeseen. Kokkolan erikoiskaupan asiointialueeseen kuuluvat lisäksi Pohjanmaan kunnista Evijärvi, Kruunupyö ja Luoto.

Ylimaakunnallista asiointia tapahtuu erityisesti Kokkolan ja Pietarsaaren seutujen välillä. Päivittäistavarakaupassa Kokkola muodostaa Kruunupyö ja Luodon kuntien kanssa noin 60 000 asukkaan asiointialueen ja Pietarsaari Pedersören kunnan kanssa noin 30 000 asukkaan asiointialueen. Erikoiskaupassa Kokkola muodostaa Halsuan, Kannuksen, Kaustisen, Toholammin, Vetelin, Kruunupyö, Luodon ja Evijärven kanssa noin 80 000 asukkaan asiointialueen ja Pietarsaari Pedersören ja Uusikaarlepyö kanssa noin 40 000 asukkaan asiointialueen.

3.4. Kaivostoiminta

Keski-Pohjanmaan alueella on merkittäviä mineraaliesiintymiä, joiden hyödyntämistä on tutkittu useiden vuosikymmenten ajan. Varsinaista kaivostoimintaa alueella ei ole tällä hetkellä. Keski-Pohjanmaan merkittävimmät ja pisimmälle tutkitut tunnetut mineraaliesiintymät ovat Kaustisen litium (Li) pegmatiitti provinssin litium -esiintymät ja emäksisiin intruusioihin liittyvät titaania sisältävät ilmeniittiesiintymät. Lisäksi Keski-Pohjanmaan alueella on kupari- ja kultapotentialisia metallogeenisiä vyöhykkeitä. Maakunnan alueella on kymmenen esiintymää, joista on olemassa varantoarvio.

Nykyisin Keski-Pohjanmaalta löydetty litiumspodumeenivarannot ovat Euroopan merkittävimpiä. Keski-Pohjanmaan yli 500 km²:n litiumprovinssista on tutkittu vain murto-osa. Potentialiaali uusien litiumesiintymien löytymiseen on merkittävä. Litiumprovinssi sijoittuu Kaustisen lisäksi Halsuan, Kruunupyö, Toholammin sekä Kokkolan kuntien alueille. Keliber Oy on suomalainen kaivosyhtiö, joka etsii ja kehittää Keski-Pohjanmaalla litiumrikkaita spodumeenipegmatiittiesiintymiä. Keliber suunnittelee Kaustisen kunnan ja Kokkolan kaupungin alueella sijaitsevien Syväjärven, Läntän, Rapasaaren sekä Outoveden esiintymien hyödyntämistä. Louhinta on suunniteltu käynnistettävän ensimmäiseksi Syväjärven louhokselta.

Keski-Pohjanmaan litiumprovinssi -hankeelle laaditussa ympäristövaikutuksen arviointimenetellessä on ollut tarkasteltavana litiumprovinssin alueella sijaitsevat Syväjärven, Läntän, Rapasaaren ja Outoveden louhosalueet. Syväjärven louhoksen malmimääräksi on arvioitu 1 470 000, Läntän 690 000, Rapasaaren 2 630 000 ja Outoveden 217 000 tonnia. Louhittava malmi toimitetaan Kaustisen kuntaan suunnitella olevalla Kalaveden tuotantolaitokselle.

3.5. Ampumaradat

Ampumaratojen käyttäjät voidaan jakaa kolmeen eri käyttäjäryhmään, joita ovat metsästäjät, ampumaurheilijat ja muut käyttäjäryhmät. Metsästäjät käyttävät ampumaratoja aseiden kohdistamiseen, ampumataidon ylläpitämiseen, metsästystilanteiden harjoitteluun, sekä lakisäateisiin ampumakokeisiin. Metsästäjät suorittavat vapaaehtoisesti suurriista virka-apu (SRVA) tehtäviä poliisin apuna. Ampumaurheilijat käyttävät ampumaratoja harrastustarkoitukseen ja kilpailuun. Muihin käyttäjäryhmiin kuuluvat viranomaiset, vapaaehtoinen maanpuolustus ja muut aseharrastajat. Viranomaisista poliisi sekä rikosseuraamuslaitoksen henkilökunta ja lentoturvallisuudesta vastaavat virkailijat käyttävät ampumaratoja ampumataidon ylläpitoon. Vapaaehtoisen maanpuolustuksen suosituimpia ja tärkeimpiä ylläpitomuotoja on ampumatoiminta. Muut aseharrastajat käyttävät ampumaratoja satunnaisesti mm. aseiden testaamiseen ja kohdistamiseen. Kaikki edellä mainitut tarvitsevat ampumaratoja, jotta turvallinen ja tarkoituksen mukainen harjoittelu on mahdollista.

Keski-Pohjanmaalla riistanhoitoyhdistyksiä on 11, joihin kuuluu 82 metsästysseuraa. Keski-Pohjanmaalla on 11 ampumaseuraa, joissa on noin 420 jäsentä. Ampumaratojen käytöstä merkittävin osa muodostuu metsästäjien ja ampumaurheilijoiden käytöstä.

Keski-Pohjanmaalla on yhteensä 13 ampumarataa, joista vähäisiä ampumaratoja (laukauksia alle 10 000/v) on seitsemän ja varsinaisiksi ampumaradoiksi luokiteltuja kuusi (laukauksia 10 000 – 300 000/ v). Ampumaurheilukeskuksia ei sijaitse Keski-Pohjanmaalla (laukauksia yli 300 000). Keski-Pohjanmaan ampumaradoilla on 26 kiväärirataa, 20 haulikkorataa ja kolme pistoolirataa. Keski-Pohjanmaan ampumaradat on esitetty kuvassa 4.

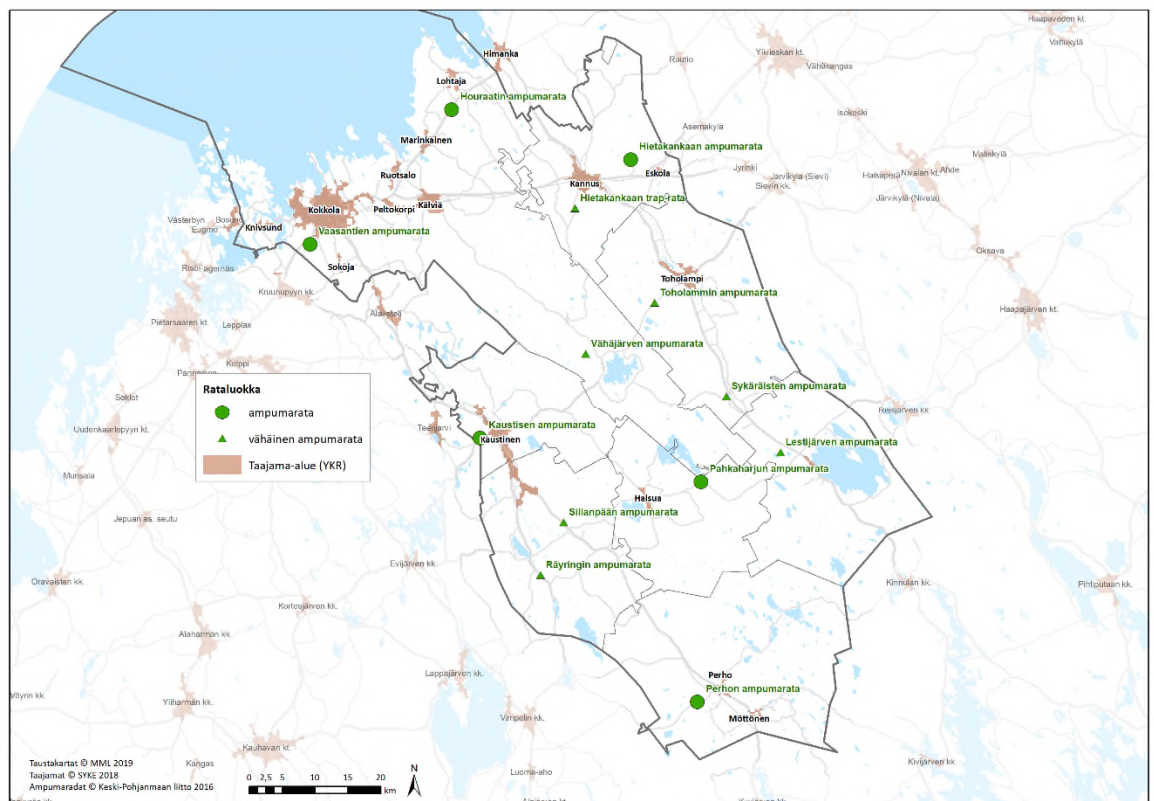

Kuva 4. Keski-Pohjanmaan ampumaradat rataluokittain.

4. Kaavan laadinnassa käytetyt selvitykset

4.1. Alerakenne

Keski-Pohjanmaan kehityskuva 2040

Alerakenteen muutosta ja tulevaisuuden tavoitetta on tarkasteltu Keski-Pohjanmaan kehityskuva 2040 (KPkk2040) maakunnan tavoitteellisen aluerakenteen päivytytyön yhteydessä. Keski-Pohjanmaan maakuntavaltuusto hyväksyi 24.11.2016 maakuntasuunnitelman päivytyksen lähtöaineistona käytettävän maakunnan tavoitteellisen aluerakenteen vuoteen 2040 (kuva 4).

Alerakennekuvan päivytyksen tausta-aineistona tarkasteltiin 25 vuoden muutosta maakunnan väestörakenteessa, työpaikoissa ja aluerakenteessa. Karttatarkasteluihin otettiin mukaan myös maakuntaa laajemmin toiminnallisen alueen kuntia rajaten tarkastelun Keski-Pohjanmaan liiton osajäsenkuntien ohella rannikon seutukuntiin (työssäkäynti- ja asiointialueet). Keski-Pohjanmaan kehityskuva 2040 valmisteltiin Keski-Pohjanmaan liitossa tilastollisina tarkasteluina ja kuntayhteistyössä. Tausta-aineiston perusteella kunnittain järjestetyissä kuntatyöpajoissa koottiin skenaariorakenteen taustalla maakunnan tulevaisuuden tavoitteista, josta yhteenvedon nostettiin seudullisesti merkittävä tavoitetilä ja konkreettiset toimenpiteet maakuntaohjelmatyössä edelleen työstitettäviksi.

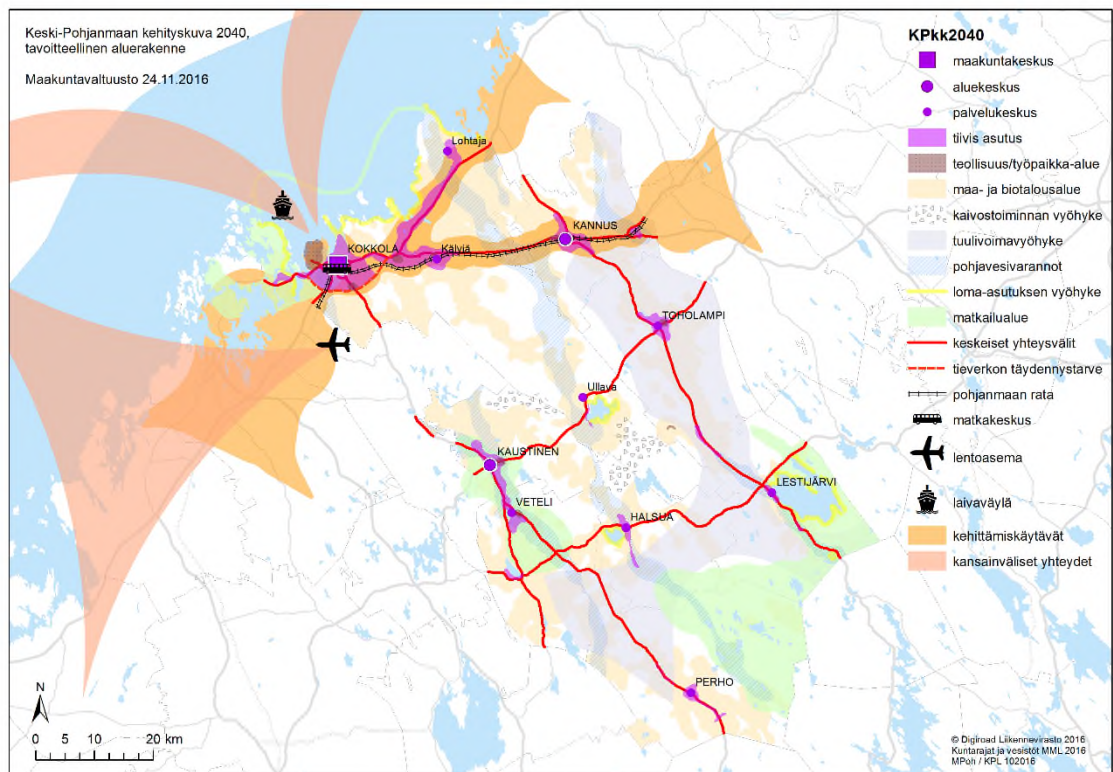

Kuva 4. Keski-Pohjanmaan tavoitteellinen aluerakenne 2040.

Aluerakenne Keski-Pohjanmaalla

Keski-Pohjanmaan aluerakenne -selvitys tarkastelee 5. vaihemaakuntakaavan laadinnan taustalla maakuntakaavan olemassa olevien merkintöjen ajantasaisuutta ja suhdetta ajantasaisiin paikkatietoperustaisiin tarkasteluihin maakunnan väestön, työpaikkojen, palvelurakenteen ja aluerakenteen kehityksessä sekä maakunnalle asetetun tavoitteellisen aluerakenteen valossa.

Selvityksen rakenne etenee aluerakenteen luonteen ja Keski-Pohjanmaan voimassa olevan maakuntakaavan tilan tarkastelusta maakunnan asumisen ja työssäkäynnin kehityksen ja nykytilan kuvaamiseen. Sen jälkeen tarkastellaan maakunnan sijoittumista valtakunnalliseen maaseutu- ja kaupunkiluokituksen kehikkoon, kootaan maakunnan palveluverkko ja tutkitaan kuntien teollisuus-

ja varastotoiminnan työpaikkojen keskittymiä. Kunnittaisen aluerakenteen tarkastelun kautta tavoitteet vedetään yhteen tavoitteellisessa aluerakenteessa vuoteen 2040.

Selvitys on laadittu Keski-Pohjanmaan liitossa omana työnä. Aluerakenne Keski-Pohjanmaalla -raportti on kokonaisuudessaan luettavissa osoitteessa www.keski-pohjanmaa.fi/alueidenkaytto/5-vaihemaakuntakaava.

4.2. Kaupan palveluverkko

Keski-Pohjanmaan kaupan palveluverkon mitoitusselvitys toteutettiin yhteistyössä Kokkolan kaupungille samaan aikaan laaditun Kokkolan kaupan palveluverkon mitoitusselvityksen kanssa. Selvitykset valmistuivat toukokuussa 2015. Selvityksessä laadittiin Keski-Pohjanmaalle perusteltu ennuste alueen kaupan palveluverkoksi ja mitoitukseksi vuoteen 2030. Siinä esitetään kaupan nykytilanteen ja kehitysnäkymien analyysiin perustuen suositus merkitykseltään seudullisen vähittäiskaupan suuryksikön koon alarajasta ja maakuntakaavassa osoitettavien seudullisten kaupan alueiden vähittäiskaupan enimmäismitoituksesta perusteluineen. Maankäyttö- ja rakennuslakiin 1.5.2017 voimaan tulleiden vähittäiskaupan ohjausta koskevien lakimuutosten (230/2017) myötä Keski-Pohjanmaan kaupan palveluverkon mitoitusselvitys päivitettiin vastaamaan uutta lainsäädäntöä vuonna 2017.

Keski-Pohjanmaan kaupan palveluverkon mitoitusselvitys antaa lähtötiedot ja perusteet Keski-Pohjanmaan maakuntakaavan kaavaprosessissa tehtäville kaupan mitoitusta ja sijoitusta koskeville kaavaratkaisuille. Selvityksessä on kuvattu kaupan palveluverkon kehittämisen lähtökohdat (alue- ja yhdyskuntarakenteen sekä kaupan ja palvelurakenteen nykytila ja kehitysnäkymät), esitetty suositus Keski-Pohjanmaan merkitykseltään seudullisen vähittäiskaupan sijoittumisesta ja mitoituksesta ja arvioitu esityksen mukaisen kaupan palveluverkon vaikutukset.

Kaupan palveluverkon mitoitusselvitys perustuu vähittäiskaupan ja yhdyskuntarakenteen yleisten kehittämistavoitteiden tunnistamisen lisäksi olemassa olevan kaupan palveluverkon kokonaistarkasteluihin sekä väestöennusteperusteisiin ostovoimatarkasteluihin. Selvityksen yleisiä lähtökohtia ovat valtakunnalliset alueidenkäyttötavoitteet, maankäyttö- ja rakennuslaki (vähittäiskauppaa koskevat erityiset säännökset, sisältövaatimukset ja kilpailun edistämistä koskevat tavoitteet) sekä vähittäiskaupan sijainnohjausta koskeva ympäristöministeriön ohjeistus.

Keski-Pohjanmaan kaupan palveluverkon mitoitusselvitys ja sen päivitys on laadittu FCG Suunnittelu ja tekniikka Oy:ssä ja ovat kokonaisuudessaan luettavissa osoitteessa www.keski-pohjanmaa.fi/alueidenkaytto/5-vaihemaakuntakaava.

4.3. Kaivostoiminta

Kaivostoimintaa Kaustisella ja Kokkolassa valmisteleva kaivosyhtiö Keliber Oy on suorittanut ympäristövaikutusten arviointimenettelyn (YVA) louhosalueille Längän, Syväjärven, Outoveden ja Rapasaarten esiintymien osalta. Ympäristövaikutusten arviointiselostus valmistui maaliskuussa 2018 ja siitä yhteysviranomaiselta laatu lausunto kesäkuussa 2018. YVA -menettelyn kohteena olevista esiintymistä Kokkolaan Ullavajärven itäpuolelle sijoittuva Längä on jo Keski-Pohjanmaan 3. vaihemaakuntakaavassa huomioitu kaivosalueeksi soveltuvan alueen kohdemerkinnällä. Keski-Pohjanmaan litiumprovinssin YVA -arviointi on kokonaisuudessaan luettavissa osoitteessa <https://www.ymparisto.fi/keliberlitiumprovinssiYVA>.

Kaivannaispotentiaalin esittämiseksi maakuntakaavassa on laadittu Keski-Pohjanmaan mineraalipotentiali -aineistopohjainen selvitys. Keski-Pohjanmaan maakunnan mineraalipotentialin selvitys toteutettiin Keski-Pohjanmaan liiton toimeksiannosta Geologian Tutkimuskeskuksessa (GTK) vuonna 2016 ja päivitys vuonna 2019. Työn tavoitteena oli rajata mineraalipotentialiset vyöhykkeet ja kuvata lupaavimmat esiintymät, joiden tutkimukset ovat

edenneet niin pitkälle, että niistä on olemassa varantoarvio. Kymmenestä esiintymästä tehtiin esiintymäkortti. Esiintymät ovat litium-, titaani- ja/tai vanadiiniesiintymiä ja yksi kupariesiintymä. Mineraalipotentialiset vyöhykkeet rajattiin geologiseen, geokemialliseen ja geofysikaaliseen tietoon pohjautuen. Koottu tieto tarjoaa paremman lähtökohdan pitkän tähtäimen maankäytön suunnitteluun ja tarpeiden yhteen sovittamiseen. Keski-Pohjanmaan mineraalipotentialiselvitys on kokonaisuudessaan luettavissa osoitteessa <http://www.keski-pohjanmaa.fi/alueidenkaytto/5-vaihemaakuntakaava>

Keski-Pohjanmaan liitto on lisäksi laatinut oikeusvaikutuksettoman maankäyttösuunnitelman Litiumprovinssi Masterplan kaivostoiminnan toimintaympäristön kehittämisen erityisselvityksenä vuonna 2012.

4.4. Ampumaradat

Keski-Pohjanmaan ampumaratojen perusselvitys laadittiin yhteistyössä Etelä-Pohjanmaan ja Pohjanmaan liittojen kanssa vuonna. Selvityksen tuloksena saatiin ajankohtaiset tiedot ampumaratojen nykytilanteesta maakunnittain. Työssä laadittiin ampumaratojen ns. ratakortit, joissa keskeisinä asioina ratojen sijainti maakunnissa, käyttöaste, harrastajien määrä, lupatilanne, sijainti suhteessa pohjavesialueisiin ja läheiseen asutukseen sekä kuvaus radoista. Kaikkiaan ampumaratoja on Keski-Pohjanmaalla yhteensä 13. Jousiammunta- sekä sisäämpumaratoja ei työssä ole huomioitu. Myös Puolustusvoimien ampumarata-alueet on jätetty tarkastelun ulkopuolelle. Työ laadittiin Vaasan ammattikorkeakoulussa ympäristötekniikan opiskelijoiden opinnäytetyönä.

Keski-Pohjanmaan ampumaratojen kehittämissuunnitelma laadittiin perusselvityksen jatkoksi vuonna 2019. Kehittämissuunnitelman tarkoituksena on lain mukaisesti esittää maakunnallisten ampumaurheilukeskusten sekä muiden ampumaratojen riittävä määrä ja sijoitustarve maakunnassa sekä antaa ampumarataverkoston mahdollisia kehittämissuosituksia. Kehittämissuunnitelman yhteydessä toteutettiin kyselyt ampumaratojen käyttäjille ja ylläpitäjille sekä alan kattojärjestöille. Keski-Pohjanmaan ampumaratojen perusselvitys ja kehittämissuunnitelma ovat kokonaisuudessaan luettavissa osoitteessa <http://www.keski-pohjanmaa.fi/alueidenkaytto/5-vaihemaakuntakaava>

4.5. Ympäristövaikutuksiltaan merkittävien teollisuustoimintojen alue

Vaihemaakuntakaavan tavoitteena on tukea elinkeinoelämän toimintaedellytyksiä huomioimalla suurteollisuusalueen jätteenkäsittelyprosessi. Kaavassa tutkitaan mahdollisuutta päivittää Kokkolan ympäristövaikutuksiltaan merkittävien teollisuustoimintojen alueen kaavamääräystä siten, että alueella sallitaan sinne sijoittuneiden tuotantolaitosten prosesseissa syntyvän jätteen käsittely, varastointi ja loppusijoittaminen. Kokkolan suurteollisuusalueella toimiva Boliden Kokkola Oy on suorittanut ympäristövaikutusten arviointimenettelyn (YVA) sekä luonnonsuojelulain mukaisen Natura-arvioinnin tehdasalueella sijaitsevan vaarallisen jätteen kaatopaikan laajentamiseksi.

Boliden Kokkola Oy on tuotantokapasiteetiltaan Euroopan toiseksi suurin sinkkitehdas, jonka päätuote on puhdas sinkki ja siitä valmistetut seostuotteet. Nykyinen alue on luokiteltu vaarallisen jätteen kaatopaikaksi ja sillä on voimassa oleva ympäristölupa. Täyttökapasiteettia nykyisellä kaatopaikalla arvioidaan olevan jäljellä 20 vuotta. Kaatopaikan laajennuksen suunnittelun tarkoituksena on turvata sinkkitehtaan toiminnan jatkuvuus nykyisen kaatopaikan täyttökapasiteetin päätyttyä. Ympäristövaikutusten arviointiselostus valmistui marraskuussa 2017 ja siitä yhteysviranomaiselta laatu lausunto maaliskuussa 2018. Boliden Kokkola Oy:n vaarallisen jätteen kaatopaikan laajentamisen YVA -arviointi on kokonaisuudessaan luettavissa osoitteessa <https://www.ymparisto.fi/bolidenYVA>

5. Osallistumisen ja vuorovaikutuksen toteutuminen

Osallistuminen on Keski-Pohjanmaan liiton vaihemaakuntakaavan valmistelun aikana järjestämien osallistumis- ja vuorovaikutusmahdollisuuksien hyödyntämistä. Maakuntakaavan laadintaan liittyvien kuulemismahdollisuuksien ohella sen valmisteluun tai siihen liittyvien selvitysten laadintaan liittyen järjestetään esittelytilaisuuksia, työpajoja, verkkokyselyitä ja mahdollistetaan vuorovaikutusta näiden tilaisuuksien kautta. Kuntien, viranomaisstahojen ja ympäristöhallinnon kanssa käydään työneuvotteluja kaavan valmistelun kuluessa tarpeen mukaan.

Aloitusvaihe

Aloitusvaiheessa tiedotettiin kaavan vireille tulosta Keski-Pohjanmaan liiton hallintosäännön mukaisissa virallisissa tiedotuslehdissä (Keskipohjanmaa, Kalajokilaakso ja Österbottens Tidning) sekä Keski-Pohjanmaan liiton www-sivuilla osoitteessa www.keski-pohjanmaa.fi (MRL 63 §). Osallisilla oli mahdollisuus ottaa kantaa kunnissa sekä maakuntaliiton tiloissa ja www-sivuilla esillä olleeseen osallistumis- ja arviointisuunnitelmaan ja sen riittävyteen antamalla siitä palautetta Keski-Pohjanmaan liittoon. Osallistumis- ja arviointisuunnitelmasta saatiin lausuntoja 19 taholta ja muistutuksen jätti kaksi osallista.

Aloitusvaiheen viranomaisneuvottelu järjestettiin Keski-Pohjanmaan liitossa 8.10.2015. Siinä käytiin läpi osallistumis- ja arviointisuunnitelmasta saatu palaute sekä alustavia kaavamerkintöjä ja -määräyksiä. Annetun palautteen perusteella osallistumis- ja arviointisuunnitelmaan tarkennettiin kuvausta Keski-Pohjanmaan liiton maakuntakaavan kokonaistilanteen osalta sekä vaihemaakuntakaavan suhdetta siihen ja osallisten luetteloa täydennettiin. Keski-Pohjanmaan liitto huomioi saadun palautteen maakuntakaavan jatkovalmistelussa. Eri hallintosektoreiden palautteissaan antama näkökulma on hyvänä lähtökohtana maakuntakaavan luonnoksen valmistelussa ja se tullaan huomioimaan siten, että keskeisistä valtakunnallisista ja seudullisista kysymyksistä muodostuu maakunnan tavoitteellinen ohjausvaikutus kuntakaavoitukseen.

Valmisteluvaihe

Valmisteluvaiheessa maakuntakaavan valmistelussa hyödynnettäviä erillisselvityksiä on koottu ja työstetty useissa työpajoissa ja selvitysten ohjausryhmien kokouksissa. Erillisselvityksiä, kaavan valmistelun etenemistä ja alustavia kaavaratkaisuja on käsitelty Keski-Pohjanmaan alueidenkäytön työryhmässä, joka koostuu jäsenkuntien kaavoituksesta vastaavista viranhaltijoista ja Keski-Pohjanmaan liiton edustajista. Kaavaratkaisuista on käyty lisäksi kuntakohtaisia neuvotteluita alueen kuntien kanssa sekä tehty viranomaisyhteistyötä Etelä-Pohjanmaan ELY-keskuksen ja ympäristöministeriön kanssa.

Keski-Pohjanmaan 5. vaihemaakuntakaavan valmisteluaineistoon liittyen maantieteen yo Joonas Nieminen laati pro gradu tutkielman palveluiden koetusta saavutettavuudesta Keski-Pohjanmaan kyläkyselyllä kerätyn aineiston perusteella. Samassa yhteydessä koottua maakunnan palveluverkkotarkastelua hyödynnettiin myös osana Keski-Pohjanmaan kehityskuva 2040 tavoitteellisen aluerakenteen tausta-aineistoa. Maakunnan tavoitteellinen aluerakenne laadittiin kiinteänä yhteistyönä kuntien kanssa järjestämällä kunnissa valmistelun aikana sekä keskustelutilaisuuksia että kuntakohtaiset työpajat maakunnan tavoitteellisen kehityksen koostamista varten.

Valmisteluaineisto käsiteltiin Keski-Pohjanmaan maakuntahallituksessa 15.4.2019. Valmisteluaineisto sisältää maakuntakaavaa varten laaditut selvitykset sekä kaavakartan ja -selostuksen liitteineen. Valmistelu-aineisto oli nähtävänä 24.4.–24.5.2019. Kuulemisesta tiedotettiin Keski-Pohjanmaan liiton hallintosäännön mukaisissa virallisissa tiedotuslehdissä (Keskipohjanmaa, Kalajokilaakso ja Österbottens Tidning), Keski-Pohjanmaan liiton www-sivuilla osoitteessa www.keski-pohjanmaa.fi sekä kuntien ja Keski-Pohjanmaan liiton virallisilla ilmoitustauluilla (MRL 62 §, MRA 30 §). Kaavaluonnos oli yleisesti nähtävillä kunnissa ja Keski-Pohjanmaan liitossa. Lisäksi materiaali on luettavissa Keski-Pohjanmaan liiton www-sivuilla osoitteessa www.keski-pohjanmaa.fi/alueidenkaytto. Valmisteluvaiheessa pyydettiin lausunto osallistumis- ja arviointisuunnitelman mukaisilta viranomaisilta ja yhteisöiltä sekä varattiin osallisille mahdollisuus

jättää mielipide valmistellusta kaavasta. Esittelytilaisuus pidettiin Halsualla 16.5.2019 yhteistyössä Keskipohjalaiset Kylät ry:n kanssa.

Valmisteluvaiheessa lähetettiin 38 lausuntopyyntöä, joista palautteena saatiin kunnilta ja muilta viranomaisilta 20 lausuntoa. Mielipiteitä yhteisöt jättivät 7 ja yksityiset 1 kpl. Yksityisen jättämässä mielipiteessä oli 2 allekirjoittajaa. Lausuntojen vastineet hyväksyttiin maakuntahallituksessa 26.8.2019. Maakuntakaavaehdotus on laadittu hyväksytyjen vastineiden mukaisesti. Muutokset on käsitelty maakuntakaavan ohjausryhmässä.

Ajantasainen tieto 5. vaihemaakuntakaavan etenemisestä on saatavilla Keski-Pohjanmaan liiton www-sivulla: www.keski-pohjanmaa.fi/alueidenkaytto/5-vaihemaakuntakaava

Osallistumisen ja vuorovaikutuksen mahdollisuudet:

| | |
|--|-----------------|
| Aloitusvaihe | |
| osallistumis- ja arviointisuunnitelma nähtävillä | 1.9.-30.9.2015 |
| viranomaisneuvottelu | 8.10.2015 |
| Valmisteluvaihe | |
| kaavaluonnos nähtävillä | 24.4.-24.5.2019 |
| - esittelytilaisuudet | 16.5.2019 |
| Kaavaehdotusvaihe | |
| viranomaiskuuleminen | |
| viranomaisneuvottelu | |
| kaavaehdotus nähtävillä | |
| Hyväksymisvaihe | |
| maakuntavaltuuston käsittely | |

Ehdotusvaihe

täydenty

5.1. Valmisteluvaiheen palaute

Valmisteluvaiheessa saadun palautteen pohjalta maakuntakaavaan tehtiin seuraavia muutoksia/korjauksia:

- Lisätty Halsuan Pahkaharjun, Kannuksen Hietakankaan, Kaustisen Kruuppakan, Kokkolan Vaasantien, Perhon ja Vetelin Sikaharjun ampumaradat tehdyn ampumaratojen kehittämissuunnitelman pohjalta sekä täydennetty ampumaratojen suunnittelumääräystä pohjavesien suojeluun ja alueelle soveltuvien ratojen arviointiin liittyen. Kokkolan Vaasantien radalle annettu aluekohtainen suunnittelumääräys toiminnan mahdollisesta siirtymisestä uuteen sijaintiin
- Vähittäiskaupan suuryksiköiden sijoitusvyöhykkeen suunnittelumääräystä täydennetty Kaustisen vähittäiskaupan suuryksiköiden sijoitusvyöhykkeen osalta. Aluekohtainen suunnittelumääräys koskee yksityiskohtaisemmassa suunnittelussa erityisen huomion kiinnittämistä liikennejärjestelyiden toimivuuteen sekä turvallisiin jalankulku ja pyöräily-yhteyksiin. Täydennys perustuu toteutettuun lisäselvitykseen maakuntakaavamerkintöjen liikenteen vaikutuksista (2019)
- Koko kaava-aluetta koskevia yleismääräyksiä täydennetty vähittäiskaupan suuryksiköiden rakentumisesta koskevalla huomiolla, jonka mukaisesti yksiköiden toteutus tulee sitoa muun taajamarakenteen ja liikennejärjestelmien toteutukseen
- Kaivostoiminnan alueiden suunnittelumääräystä täydennetty huomiolla, ettei toiminta saa vaarantaa Natura-alueiden suojeluperusteena olevia luonnonarvoja sekä vesistövaikutuksen tulee huomioida

- Kaivostoiminnan kehittämisen vyöhykkeen nimi muutettu mineraalivarantoalueeksi, täydennetty siihen liittyvää suunnittelumääräystä ja päivitetty vyöhykkeet GTK:n laatiman selvityksen päivityksen (2019) mukaisesti. Suunnittelumääräystä täydennetty huomiolla, ettei toiminta saa vaarantaa Natura-alueiden suojeluperusteena olevia luonnonarvoja ja vesistövaikutukset tulee huomioida
- Palvelukeskus (ck) merkintä korvattu keskustatoimintojen alueen kohdemerkinnällä (C) tai keskustatoimintojen alakeskuksen kohdemerkinnällä (ca) ja annettu niitä vastaavat suunnittelumääräykset. C ja ca -keskukset ovat seudullisia keskuksia.
- Kaavaselostuksen vaikutusten arviointeja täydennetty erityisesti Natura-vaikutusten ja liikenteen vaikutusten osalta kaivostoimintaan ja kauppaan liittyen
- Kaavaselostuksen kaavamerkintöjen kuvauksia ja perusteluita täydennetty useilla huomioilla mm. suosituksella kulttuuriympäristön inventointien laatimisesta niillä alueilla, joilta kattavaa tietoa ei ole
- Kaavaselostuksen tekstiosiin tehty useita täydennyksiä tai korjauksia palautteen perusteella
- Teknisenä korjauksena muokattu kaavakartalla ympäristövaikutuksiltaan merkittävien teollisuustoimintojen (IT) sekä Kokkolan keskustan taajama-alueen alueen rajausta vesistörajan mukaiseksi

5.2. Ehdotusvaiheen palaute

Täydentyä hyväksymisvaiheeseen.

6. Kaavaratkaisun sisältö ja perusteet

Valmisteluvaiheessa 5. vaihemaakuntakaavan ehdotuksessa esitetään keskusverkkona maakuntakeskus Kokkola, keskustatoimintojen alueina muut kuntakeskukset Halsua, Kannus, Kaustinen, Lestijärvi, Perho, Toholampi ja Veteli, keskustatoimintojen alakeskuksina Kokkolan alakeskukset Lohtaja ja Kälviä sekä seudullisesti merkittävien kylien verkostona 20 kylää. Taajamatoimintojen alueina esitetään 15 taajamaa ja teollisuus- ja varastoalueina 18 aluetta. Vähittäiskaupan suuryksiköiden sijaintivyöhykkeet sijoittuvat Kokkolaan, Kannukselle ja Kaustiselle. Elinkeinoelämää tukevana merkintöinä ympäristövaikutuksiltaan merkittävien teollisuustoimintojen alueelle mahdollistetaan siellä syntyvien jätteiden prosessointi. Maakunnan malmi- ja mineraalipotentialiset vyöhykkeet on tunnistettu ja kaivosalueita päivitetty. Seudullisesti merkittäväksi ampumaradaksi esitetään seitsemän ampumarataa ja voimassa olevan maakuntakaavan virkistyskohteen merkintää tarkennetaan.

6.1. Aluerakenne

Ratkaisun tavoitteena on tukea koko maakunnan säilyttämistä elinvoimaisena. Keski-Pohjanmaan aluerakenne -selvityksessä on tarkasteltu maakunnan keskusverkostoa, palvelurakennetta ja aluerakenteen muutoksia vuodesta 1990. Keski-Pohjanmaan ja Kokkolan kaupan palveluverkon mitoitusselvityksissä on tarkasteltu keskustaajamien kaupan palveluita sekä vähittäiskaupan suuryksiköitä ja vaikutukseltaan niihin verrattavia kaupallisia palveluja ja niiden alueita kaupan sijoittumisen, asiointialueiden ja keskustaajaman kaupunkirakenteen näkökulmasta.

Keskusverkon suunnittelu perustuu Keski-Pohjanmaan kaupan palveluverkon mitoitusselvityksen, Keski-Pohjanmaan aluerakenneselvityksen ja Keski-Pohjanmaan kehityskuva 2040 -selvityksen analyysiin kuntien väestöpohjasta, työpaikkojen sijoittumisesta, olemassa olevasta yhdyskuntarakenteesta, keskustan palvelurakenteesta ja -tasosta sekä pendelöinnin ja asiointien suuntautumisesta eri keskuksiin. Keski-Pohjanmaan aluerakenne -selvityksessä on tarkasteltu kaikkia Keski-Pohjanmaan YKR-taajamia, YKR-kyliä ja voimassa olevan maakuntakaavan mukaisia

taajama- ja kyläalueita niiden nykyisen väestö- ja työpaikkamäärän, väestö- ja työpaikkamäärän kehityksen (1990-2015), palvelutason ja yhdyskuntarakenteen muutoksen kautta.

Aluerakennetta koskevat merkinnät ovat olleet mukana Keski-Pohjanmaan maakuntakaavan 1. ja 3. vaiheessa ja tässä 5.vaiheessa ne on otettu mukaan päivityselementtinä.

Maakuntakaavassa keskustatoimintojen alueina osoitetaan 10 aluetta. (taulukko 1) Keskustatoimintojen alueet osoitetaan kaikkien kuntien keskusta-alueille maakuntakaavan luonnosvaiheen palautteen mukaisesti tukemaan seudullisten keskustatoimintojen ja kaupan kehittämismahdollisuuksia.

Taulukko 1. Maakuntakaavan keskustatoimintojen alueet.

| Alue | Sijaintikunta | Kaavamerkintä | |
|----------------------|---------------|---------------|---------------|
| Kokkolan keskusta | Kokkola | C | Aluevaraus |
| Kannuksen keskusta | Kannus | C | Kohdemarkintä |
| Kaustisen keskusta | Kaustinen | C | Kohdemarkintä |
| Halsuan keskusta | Halsua | C | Kohdemarkintä |
| Lestijärven keskusta | Lestijärvi | C | Kohdemarkintä |
| Perhon keskusta | Perho | C | Kohdemarkintä |
| Toholammin keskusta | Toholampi | C | Kohdemarkintä |
| Vetelin keskusta | Veteli | C | Kohdemarkintä |
| Kälviän keskusta | Kokkola | ca | Kohdemarkintä |
| Lohtajan keskusta | Kokkola | ca | Kohdemarkintä |

Maakuntakaavassa taajamatoimintojen alueina osoitetaan 15 aluetta. (taulukko 2)

Taulukko 2. Maakuntakaavan taajamatoimintojen alueet.

| Taajama | Sijaintikunta | Kaavamerkintä |
|---------------------------|---------------|---------------|
| Halsuan keskustaajama | Halsua | A |
| Kannuksen keskustaajama | Kannus | A |
| Eskolan taajama | Kannus | A |
| Kaustisen keskustaajama | Kaustinen | A |
| Kasikulman taajama | Kokkola | A |
| Kokkolan keskustaajama | Kokkola | A |
| Kälviän keskustaajama | Kokkola | A |
| Lohtajan keskustaajama | Kokkola | A |
| Marinkaisten taajama | Kokkola | A |
| Lestijärven keskustaajama | Lestijärvi | A |
| Perhon keskustaajama | Perho | A |
| Möttösen taajama | Perho | A |
| Toholammin keskustaajama | Toholampi | A |
| Räyriingin taajama | Veteli | A |
| Vetelin keskustaajama | Veteli | A |

Maakuntakaavassa seudullisesti merkittävänä kylinä osoitetaan 20 aluetta. (taulukko 3) Seudullisesti merkittävät kylät (at) perustuvat linjaukseen, joissa kylillä on tunnistettu vähintään kaksi lähipalvelua. Palveluiden ohella on tarkasteltu kylien väestömäärää, väestökehitystä (1990-), työpaikkamäärää, työpaikkamäärän kehitystä (1990-) ja yhdyskuntarakenteen kehitystä. Lähipalveluilla tarkoitetaan päivähoitoa (päiväkodit ja ryhmäperhepäivähoito), perusopetusta (alakoulu), perheiden palveluita (lasten-, äitiys-, perhesuunnitteluneuvolat), soiteasema / -kioski, urheilukenttä, kirjasto, polttoaineen jakelu, apteekki, pakettipalvelu ja pieni päivittäistavarakauppa.

Taulukko 3. Maakuntakaavan seudullisesti merkittävien kylien alueet.

| Alue | Sijaintikunta | Kaavamerkintä |
|-------------|---------------|---------------|
| Ylikylä | Halsua | at |
| Yli-Kannus | Kannus | at |
| Roikola | Kannus | at |
| Väli-Kannus | Kannus | at |
| Järvelä | Kaustinen | at |
| Köyhäjoki | Kaustinen | at |
| Puumala | Kaustinen | at |
| Ala-Viirre | Kokkola | at |
| Peltokorpi | Kokkola | at |
| Rahkonen | Kokkola | at |
| Ruotsalo | Kokkola | at |
| Rödsö | Kokkola | at |
| Sokoja | Kokkola | at |
| Ullava | Kokkola | at |
| Vitsari | Kokkola | at |
| Öja | Kokkola | at |
| Oksakoski | Perho | at |
| Alakylä | Toholampi | at |
| Sykräinen | Toholampi | at |
| Patana | Veteli | at |

Maakuntakaavassa osoitettavat uudet teollisuus- ja varastoalueet ovat pääosin toteutuneita alueita ja sijoittuvat nykyisille taajama-alueille tai taajama-alueiden lievealueille. Uusina alueina osoitettavat kohdemerkinnät ajantasaistavat teollisuus- ja varastoalueiden verkoston kattavaksi koko maakunnan alueella ja tukevat kuntien tulevaisuuden kehittämistavoitteita. Maakuntakaavassa teollisuus- ja varastoalueina osoitetaan 18 aluetta. (taulukko 4)

Taulukko 4. Maakuntakaavan teollisuus- ja varastoalueet.

| Alue | Sijaintikunta | Kaavamerkintä |
|-------------------------------------|---------------|---------------|
| Keskustan pohjoinen teollisuusalue | Kannus | t |
| Teollisuusalue, Pouttu | Kannus | t |
| Eskolan teollisuusalue | Kannus | t |
| Keskustan teollisuusalue | Kannus | t |
| Keskustan teollisuusalue | Kaustinen | t |
| Keskustan läntinen teollisuusalue | Kaustinen | t |
| Keskustan itäinen teollisuusalue | Kaustinen | t |
| Kälviän teollisuusalue | Kokkola | t |
| Lahdenperän teollisuusalue | Kokkola | t |
| Jänismaan teollisuusalue | Kokkola | t |
| Mesilän teollisuusalue | Kokkola | t |
| Indolan teollisuusalue | Kokkola | t |
| Kangasvieren teollisuusalue | Lestijärvi | t |
| Keskustan teollisuusalue | Perho | t |
| Möttösen teollisuusalue | Perho | t |
| Teollisuusalue, ns. Juustolan alue | Toholampi | t |
| Härkänevan teollisuusalue | Toholampi | t |
| Teollisuusalue taajaman eteläosassa | Veteli | t |

Ympäristövaikutuksiltaan merkittävien teollisuustoimintojen alue on ollut mukana maakuntakaavan 1.vaiheessa ja tässä 5.vaiheessa se on otettu mukaan päivityselementtinä täydentyvän suunnittelumääräyksen vuoksi. Ympäristövaikutuksiltaan merkittävien teollisuustoimintojen alue sijoittuu Kokkolan suurteollisuusalueelle. Alueen kaavamääräystä täydennetään siten, että alueella

sallitaan sinne sijoittuneiden tuotantolaitosten prosesseissa syntyvän jätteen käsittely, varastointi ja loppusijoittaminen. Tavoitetta tukee Boliden Kokkola Oy:n toteuttama ympäristövaikutusten arviointimenettely, jonka mukaisesti vaarallisen jätteen kaatopaikan laajennus on mahdollista toteuttaa alueella tietyt reunaehdot huomioiden. Kaatopaikan suunnittelua, perustamista, rakentamista, käyttöä, hoitoa, käytöstä poistamista ja jälkihoitoa sekä jätteen sijoittamista ohjaa Valtioneuvoston asetus kaatopaikoista 331/2013.

6.2. Kaupan palveluverkko

Kaupan palveluverkon kehittämisen lähtökohtina ovat olemassa oleva yhdyskuntarakenne, keskusverkko ja kaupan palveluverkko, arvio ostovoiman kehityksestä ja liiketilatarpeesta sekä yhdyskuntarakenteen ja kaupan kehitysnäkymät Keski-Pohjanmaan alueella. Peruslähtökohta kaupan palveluverkolle on, että keskustan ulkopuolelle voidaan osoittaa kaupan toimintoja, jotka eivät kilpaile keskusta-alueen kanssa. Ensisijaisesti kaupan palveluverkko tukeutuu kuitenkin keskusta-alueisiin.

Kauppaa koskevien viimeisimpien maankäyttö- ja rakennuslain muutosten myötä keskustatoimintojen alueiden enimmäismitoituksesta luovuttiin, mikä vahvistaa pienempien keskusten mahdollisuuksia kehittää kaupan palvelutarjontaa. Pienten keskusten asema muuttuu kaupan kehittämisen suhteen lainsäädännön suhteen tasavertaisempaan asemaan suurten keskusten kanssa. Muutos koskee myös keskustatoimintojen alakeskuksia, jotka rinnastuvat siten kehittämisedellytyksiltään keskustatoimintojen alueisiin. Seudullisesti merkittävän vähittäiskaupan alarajan nostaminen mahdollistaa entistä monipuolisemmin kaupan sijoittumisen myös pienempiin kuntakeskustoihin.

Vähittäiskaupan kokonaismitoitus

Kaupan palveluverkon kaavaratkaisu edellyttää vähittäiskaupan kokonaismitoituksen arvioimista. Vaikutusalueen kysyntään perustuva mitoitus luo edellytykset palveluverkon ja yhdyskuntarakenteen tasapainoiselle kehitykselle, toimivalle kilpailulle ja vähittäiskaupan liiketoiminnan kannattavuudelle sekä palvelujen mahdollisimman hyvälle saavutettavuudelle. Kokonaismitoitus on määritelty väestökehityksen, yksityisen kulutuksen kehityksen sekä vähittäiskaupan myynnin, myyntitehokkuuden ja ostovoiman siirtymien pohjalta.

Mitoituksen lähtökohtana on, että kysyntä ja tarjonta ovat kaikissa kunnissa vähintään tasapainossa (ostovoiman siirtymä 0 %) ja että positiivisen ostovoiman siirtymän kunnissa (Kaustinen ja Kokkola) ostovoiman siirtymä säilyy vuoden 2013 tasolla. Näin määritelty kokonaismitoitus luo edellytykset sille, että kaikissa kunnissa on mahdollista kehittää kauppaa vähintään oman väestön kysyntää vastaavasti, vaikka käytännössä erityisesti erikoiskaupan palvelut tulevat keskittymään suurimpiin keskuksiin.

Keski-Pohjanmaan vähittäiskaupan kokonaismitoitus vuonna 2030 on noin **490 000 k-m²**. Tällä hetkellä vähittäiskaupan sijaintirakennuksissa on Keski-Pohjanmaalla karkeasti arvioiden noin **305 000 k-m²**, joten uuden liiketilan tarve on noin **185 000 k-m²**. Uudesta liiketilatarpeesta 112 000 k-m² kohdistuu päivittäistavarakauppaan ja erikoiskauppaan ja 73 000 k-m² tilaa vaativan erikoistavaran kauppaan ja autokauppaan. Kokonaismitoitus perustuu oletukseen, että kaikki ostovoiman kasvu toteutuu uutena liiketilana. Käytännössä kuitenkin osa ostovoiman kasvusta kohdistuu olemassa olevien liikkeiden myynnin kasvuun ja vain osa vaatii uutta liiketilaa.

Taulukko 5. Keski-Pohjanmaan vähittäiskaupan kokonaismoitus 2030:

| | VÄHITTÄISKAUPAN MITOITUS 2030, k-m ² | | | KERROSALAN LISÄYS, k-m ² | | |
|-----------------------------|---|--------------------|-------------------|-------------------------------------|--------------------|-----------------|
| | Päivittäistavara- ja erikoiskauppa | Tiva ja autokauppa | Mitoitus yhteensä | Päivittäistavara- ja erikoiskauppa | Tiva ja autokauppa | Lisäys yhteensä |
| Halsua | 2 600 | 1 400 | 4 000 | 1 900 | 1 200 | 3 100 |
| Kannus | 14 800 | 8 000 | 22 800 | 1 200 | 3 900 | 5 100 |
| Kaustinen | 12 000 | 9 700 | 21 700 | 6 300 | 3 400 | 9 700 |
| Kokkola | 249 300 | 151 800 | 401 100 | 86 900 | 54 800 | 141 700 |
| Lestijärvi | 1 900 | 1 000 | 2 900 | 1 400 | 1 000 | 2 400 |
| Perho | 7 200 | 3 800 | 11 000 | 5 000 | 2 600 | 7 600 |
| Toholampi | 8 700 | 4 600 | 13 300 | 2 400 | 3 500 | 5 900 |
| Veteli | 8 500 | 4 500 | 13 000 | 6 700 | 2 300 | 9 000 |
| Kaustisen seutukunta | 40 900 | 25 000 | 65 900 | 23 700 | 14 000 | 37 700 |
| Kokkolan seutukunta | 264 100 | 159 800 | 423 900 | 88 100 | 58 700 | 146 800 |
| KESKI-POHJANMAA | 305 000 | 184 800 | 489 800 | 111 800 | 72 700 | 184 500 |

Esitykset kaupan sijainnista ja mitoituksesta

Maakuntakaava ohjaa seudullisesti merkittävien vähittäiskaupan suuryksiköiden sijoittumista ja mitoitusta. Maankäyttö- ja rakennuslain mukaan maakuntakaavassa on määriteltävä merkitykseltään seudullisen vähittäiskaupan suuryksikön koon alaraja sekä osoitettava vähittäiskaupan suuryksiköiden sijoittuminen ja enimmäismoitus riittävällä tarkkuudella.

Esitys merkitykseltään seudullisen vähittäiskaupan suuryksikön koon alarajasta:

Merkitykseltään seudullisen vähittäiskaupan suuryksikön koon alaraja on 4 000 k-m² koko Keski-Pohjanmaalla lukuun ottamatta seuraavia alueita:

- **Kokkolan keskustaajaman alue, jossa alaraja on**
 - tilaa vaativan erikoistavaran kaupassa 10 000 k-m²
 - muussa vähittäiskaupassa 10 000 k-m²
 - päivittäistavarakaupassa 5 000 k-m²

Keskustatoimintojen alueet

Kaupan sijainninhajauksen näkökulmasta maakuntakaavan tulee osoittaa sellaiset keskusta-alueet, joissa toimii tällä hetkellä tai joiden väestöpohja mahdollistaa tulevaisuudessa merkitykseltään seudullisen vähittäiskaupan suuryksikön tai myymäläkeskittymän (eli kerrosalaltaan määriteltyä alarajaa suuremman yksikön tai myymäläkeskittymän) sijoittumisen.

Maankäyttö- ja rakennuslain muutoksen (230/2017) myötä maakuntakaavasta poistui velvoite osoittaa keskustatoimintojen alueiden vähittäiskaupan suuryksiköiden enimmäismoitus. Vaikka velvoite keskustatoimintojen alueiden enimmäismoituksen osoittamisesta poistui, edellyttää alueellisesti tasapainoisen ja kestävä kaupan palveluverkon kehitys edelleen kokonaismoituksen määrittämistä ja arviota kokonaismoituksen jakautumisesta erityyppisille kaupan alueille (keskustatoimintojen alueet, vähittäiskaupan suuryksiköt). Keski-Pohjanmaan kaupan mitoitusselvityksessä esitettyjä keskustatoimintojen alueiden enimmäismoituksia voidaan käyttää pohjana kaupan hankkeiden vaikutusten arvioinnissa sekä kunta- ja asemakaavoja laadittaessa.

Vähittäiskaupan suuryksiköt

Maankäyttö- ja rakennuslain mukaan merkitykseltään seudullisen vähittäiskaupan suuryksikön sijoittaminen maakuntakaavan keskustatoimintojen alueen ulkopuolelle edellyttää, että sijaintipaikka on osoitettu maakuntakaavassa tähän tarkoitukseen.

Kaupan sijainninhajauksen näkökulmasta maakuntakaavan tulee osoittaa sellaiset keskustatoimintojen alueiden ulkopuoliset vähittäiskaupan suuryksiköt ja myymäläkeskittymät, joissa toimii tällä hetkellä tai joiden vaikutusalueen väestöpohja mahdollistaa tulevaisuudessa merkitykseltään seudullisen vähittäiskaupan suuryksikön tai myymäläkeskittymän (eli kerrosalaltaan määriteltyä merkitykseltään seudullisen vähittäiskaupan suuryksikön koon alarajaa suuremman yksikön tai myymäläkeskittymän) sijoittumisen.

Tarve osoittaa keskustatoimintojen alueen ulkopuolelle merkitykseltään seudullisten vähittäiskaupan suuryksiköiden ja myymäläkeskittymien sijaintipaikkoja on suurin Kokkolassa. Kannuksessa ja Kaustisella keskustatoimintojen alueet esitetään kohdemerkintöinä, joita ympäröi vähittäiskaupan suuryksiköiden sijaintivyöhyke. Kaupan palveluverkon mitoitusselvityksessä Kannuksen keskusta-alueena on tutkittu voimassa olevan maakuntakaavan (3.vaihemaakuntakaava) mukaista keskustatoimintojen (C) aluetta. 3.vaihemaakuntakaavan mukainen keskustatoimintojen aluevaraus vastaa rajaukseltaan nyt esitettävää vähittäiskaupan suuryksiköiden sijaintivyöhykettä. Kaustisen keskusta-alueena on tutkittu Kaustisen keskustan yleiskaavan mukaista keskustatoimintojen aluetta, joka rajaukseltaan vastaa nyt esitettävää vähittäiskaupan suuryksiköiden sijaintivyöhykettä.

Taulukko 6. Esitys Kokkolan vähittäiskaupan suuryksiköiden vyöhykkeen mitoituksesta

| Kohde | Vyöhykkeen nykyinen kerrosala | Vyöhykkeen enimmäismitoitus |
|--|---|--|
| Kokkolan vähittäiskaupan suuryksiköiden ja myymäläkeskittymien sijaintivyöhyke - nykyinen raja (pl. uusi C-alue) - laajennus | 52 000 k-m ² 30 000 k-m ² 22 000 k-m ² | 130 000 k-m² 60 000 k-m² 70 000 k-m² |
| Kannuksen vähittäiskaupan suuryksiköiden sijaintivyöhyke (sis. C-alueen) | 17 700 k-m ² | 23 000 k-m² |
| Kaustisen vähittäiskaupan suuryksiköiden sijaintivyöhyke (sis. C-alueen) | 12 000 k-m ² | 22 000 k-m² |

Maankäyttö- ja rakennuslain mukaan maakuntakaavassa tulee esittää vähittäiskaupan suuryksiköiden enimmäismitoitus riittävällä tarkkuudella. Kerrosalana esitettävä vähittäiskaupan suuryksiköiden enimmäismitoitus sisältää alueen kaiken kaupan kerrosalan eli vähittäiskaupan suuryksiköiden kerrosalan lisäksi myös pienemmät kaupan yksiköt.

Merkitykseltään seudullisen vähittäiskaupan tavoitteellinen palveluverkko

Merkitykseltään seudullisen vähittäiskaupan tavoitteellinen palveluverkko 2030 muodostuu Keski-Pohjanmaalla seuraavista alueista:

- Keskustatoimintojen alueet (C ja ca)
- Kannuksen vähittäiskaupan suuryksiköiden tai myymäläkeskittymien sijaintivyöhyke
- Kaustisen vähittäiskaupan suuryksiköiden tai myymäläkeskittymien sijaintivyöhyke
- Kokkolan vähittäiskaupan suuryksiköiden tai myymäläkeskittymien sijaintivyöhyke

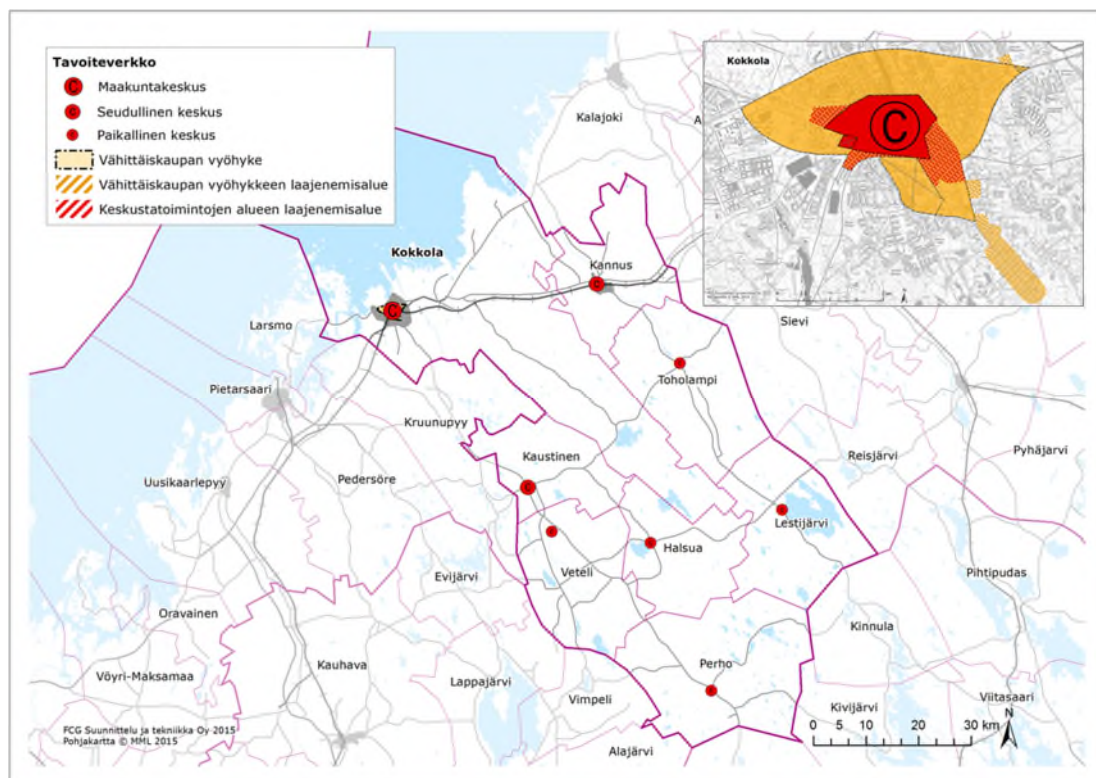

Kuva 5. Keski-Pohjanmaan merkitykseltään seudullisen vähittäiskaupan palveluverkko (Kaupan palveluverkon mitoitusselvitys (2016), FCG Suunnittelu ja tekniikka Oy).

Kaupan palveluverkkoa koskevat merkinnät ovat olleen mukana maakuntakaavan 3. vaiheessa ja tässä 5.vaiheessa ne on otettu mukaan päivityselementtinä.

6.3. Ampumaradat

Keski-Pohjanmaan seudullisesti merkittävien ratojen tunnistamisessa on käytetty ampumaratatoiminnan laatua ja laajuutta kuvaavia kriteereitä sekä maankäytöllisiä kriteereitä. Ampumarataverkostoa on tutkittu Ampumarataselvityksessä (2015), joka toteutettiin yhteistyössä Etelä-Pohjanmaan ja Pohjanmaan liittojen kanssa sekä Keski-Pohjanmaan liiton laatimassa Ampumaratojen kehittämissuunnitelmassa (2019). Keski-Pohjanmaalla ampumarataverkoston 30 minuutin saavutettavuus kattaa koko maakunnan alueen.

Ampumaratatoiminnan laatua ja laajuutta kuvaavia kriteereitä (ensisijaiset):

- ampumatoinnin laajuus (vuosittaiset laukausmäärät), seudullisesti merkittävän ampumaradan laukausmäärän tulisi olla vähintään 10 000 laukausta vuodessa,
- laajimhdollisuuksien määrä/erityyppisten ratojen määrä

Muut ampumaradan toimintoja ja palvelutasoa kuvaavia kriteerejä (toissijaiset):

- mahdollisuudet vähintään seudullisiin kilpailuihin,
- radan palvelutaso (huoltorakennukset ym.) ja kehittämistoimenpiteet / -suunnitelmat

Maankäytöllisiä kriteereitä (ensisijaiset):

- kuntakaavoituksen tilanne (asemakaava, yleiskaava) ja kuntien kehittämishankkeet
- asutuksen ja suojelualueiden läheisyys

Keski-Pohjanmaalla on yhteensä 13 ampumarataa. Edellä esitettyjen kriteerien perusteella seudullisesti merkittävien ampumaratojen verkostoon kuuluu seuraavat ampumaradat: Kokkolan Houraatin ja Vaasantien ampumaradat, Kaustisen Kruuppakan ampumarata, Perhon ampumarata,

Vetelin Sikaharjun ampumarata, Kannuksen Hietakankaan ampumarata sekä Halsuan Pahkanharjun ampumarata.

Kokkolan Vaasantien ampumarata on käytön laajuuden ja monipuolisten lajimahdollisuuksien puolesta seudullisesti merkittävä ampumarata, mutta maankäytön kannalta sijainti haastava alueen läheisyyteen laajentuneen taajamarakenteen ja alueelle kehittyvän työpaikka-alueen vuoksi. Kokkolan kaupunki ja Kokkolan ampumaratayhdistys käyvät neuvotteluita uuden rata-alueen löytämiseksi. Muut Keski-Pohjanmaan ampumaradat ovat vähäisiä ampumaratoja, joiden merkitys kuitenkin alueellisen verkoston ja ammunnan harjoittelupaikkojen kannalta tärkeä. Vähäiset ampumaradat täydentävät seudullisten ampumaratojen verkostoa, mutta niitä ei esitetä maakuntakaavassa.

6.4. Kaivostoiminta

Keski-Pohjanmaan maakuntakaavassa mineraalivarantojen alueet on osoitettu GTK:n laatiman mineraalipotentialiselvityksen perusteella. Mineraalivarantoja osoittavissa vyöhykkeissä on huomioitu 1. ja 2. luokan alueet (kuva alla). Vyöhykkeet kuvaavat aluetta, jolta hyödyntämiskelpoisen mineraaliesiintymän löytäminen on todennäköisintä ja jossa siihen on syytä maakunnallisessa ja kunnallisessa päätöksenteossa varautua. Aluerajaus ei kuitenkaan sulje pois kaivostoimintaa muilla alueilla, jos se on yhteen sovitettavissa tämän ja muiden lainvoimaisten kaavojen tavoitteiden kanssa. Keski-Pohjanmaan merkittävimmät ja pisimmälle tutkitut tunnetut mineraaliesiintymät ovat Kaustisen litium (Li) pegmatitiittiprovinssin litium esiintymät ja emäksisiin intruusioihin liittyvät titaania (Ti) sisältävät ilmeniittiesiintymät. Lisäksi keskipohjanmaan alueella on kupari- ja kultapotentialisia metallogeenisia vyöhykkeitä. Maakunnan alueella on kymmenen esiintymää, joista on olemassa varantoarvio.

Lähtökohtana potentiaalisten alueitten rajauksissa on hyödynnetty tuloksia GTK:n monivuotisesta projektista ”National resources of useful minerals”. Projektin alkoi vuonna 2008 ja vuodesta 2011 alkaen projekti jatkui nimellä ”Mineral raw materials in Finland and Fennoscandia”. Projektin päämääränä on arvioida puolueettomasti Suomen löytymättömiä mineraalivarantoja ja tarjota tietoa elinkeinoelämän tarpeisiin.

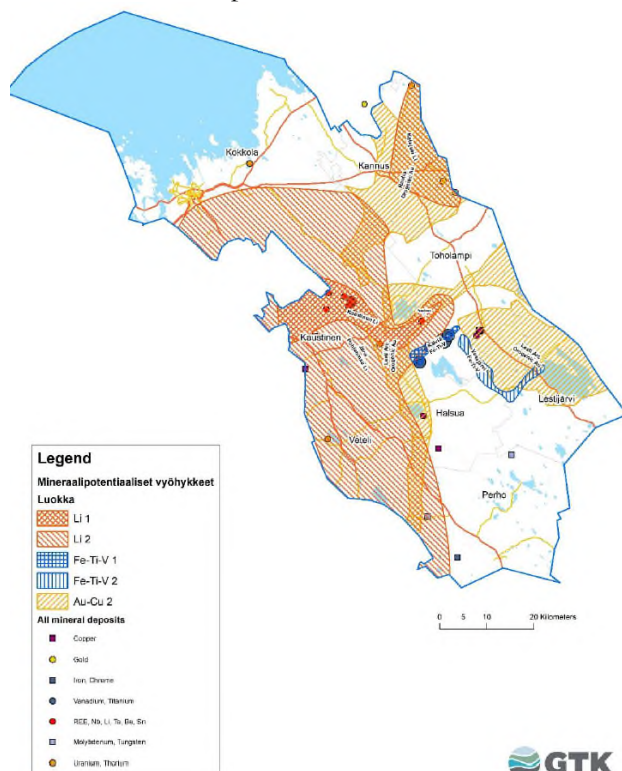

Kuva 6. Mineraalipotentialiset vyöhykkeet (1. ja 2. Luokka) ja mineraaliesiintymät. (Keski-Pohjanmaan mineraalipotentialiselvitys, GTK 2019).

Kaivostoiminnan alueina (ek) maakuntakaavassa uusina alueina osoitetaan kaivostoimintaa Kaustisella ja Kokkolassa valmistelevan kaivosyhtiö Keliber Oy:n Keski-Pohjanmaan litiumprovinssi -hankkeen mukaiset alueet. YVA -menettely on toteutettu neljän louhosalueen avaamiseksi. Näistä kolme on maakuntakaavassa uusia kaivostoiminnan alueita (Rapasaari, Outovesi ja Syväjärvi) ja yksi alue jo voimassa olevassa maakuntakaavassa (Länttä). 3.vaihemaakuntakaavassa osoitetut kaivosalueet siirtyvät 5.vaihemaakuntakaavaan ja niiden tiedot perustuvat ilmeniittiesiintymien osalta Kalvinit Oy:n vuonna 2003 käynnistämään YVA -selvitykseen 3.vaihemaakuntakaavan tavoin.

7. Kaavamerkinnät ja määräykset

Keski-Pohjanmaan 5. vaihemaakuntakaavassa käytetään aluevaraus- ja kohdemerkintöjä ja alueiden erityisominaisuuksia ilmaisevia merkintöjä. **Aluevarausmerkinnöillä** osoitetaan alueen pääasiallinen käyttötarkoitus ja ne ovat toisensa poissulkevia siten, että samalla alueella ei voi samanaikaisesti olla voimassa kahta eri aluevarausmerkintää. **Kohdemerkintöjä** käytetään kaavan mittakaavaan nähden pieniä alueita osoitettaessa tai kun aluerajauksen määrittäminen on tarkoituksenmukaista vasta yksityiskohtaisemmassa suunnittelussa. **Erityisominaisuuksia kuvaavia merkintöjä** käytetään osoittamaan seudullisesti merkittävien osa-alueiden erityisominaisuuksia, joiden asettamat reunaehdot on otettava huomioon alueiden käyttöä suunniteltaessa. Erityisominaisuusmerkintä voi olla ja on usein päällekkäinen muiden kaavamerkintöjen kanssa. Aluevarausmerkintä osoittaa pääasiallisen maankäytön yleispiirteisesti pääasiallisen käytön perusteella, mutta yksityiskohtaisemmassa suunnittelussa on otettava huomioon myös ominaisuusmerkinnän suunnittelumääräykset.

Maakuntakaavassa on kaavamerkintöihin liittyviä **suunnittelumääräyksiä**, joilla ohjataan kuntien kaavoitusta ja muuta viranomaisten alueiden käyttöä koskevaa suunnittelua. Ne liittyvät yksityiskohtaisempaa suunnittelua ja muuta viranomaistoimintaa koskeviin oikeusvaikutteisiin. Kaavamääräykset ovat luonteeltaan ehdollisia eli ne ohjaavat suunnittelua vain siinä tapauksessa, että kyseisen alueen suunnitteluun muuten ryhdytään.

7.1. Aluerakenne ja kauppa

Koko maakuntaa koskeva suunnittelumääräys:

Seudullisesti merkittävän vähittäiskaupan suuryksikön koon alarajaksi määritellään, ellei selvitysten perusteella taajamakohtaisesti muuta osoiteta:

- Merkitykseltään seudullisen vähittäiskaupan suuryksikön koon alaraja on 4 000 k-m² koko Keski-Pohjanmaalla lukuun ottamatta Kokkolan keskustaajaman aluetta
- Kokkolan keskustaajaman alueella seudullisesti merkittävän vähittäiskaupan suuryksikön koon alaraja on tilaa vaativan erikoistavaran kaupassa 10 000 k-m², muussa vähittäiskaupassa 10 000 k-m² ja päivittäistavarakaupassa 5 000 k-m².

Edellä mainittuja pienempiä, paikallisesti merkittäviä vähittäiskaupan suuryksiköjä on mahdollista toteuttaa kunnan omaan suunnitteluun ja vaikutusten arviointiin perustuen. Vähittäiskaupan suuryksiköiden toteutus tulee sitoa muun taajamarakenteen ja liikennejärjestelmien toteutukseen.

Keskustatoimintojen alue, aluevaraus (C)



keskustatoimintojen alue

Merkinnän kuvaus ja suunnitteluperiaate:

Merkinnällä osoitetaan Kokkolan keskustaajaman ydinkeskustan alue, jolle sijoittuu keskustahakuisten palveluiden, hallinnon ja kaupan alueita sekä asumista vaikutusalueeltaan laajan väestömäärän tarpeisiin. Alueen kehittymistä tulee tukea täydentämällä olevaa kaupunkirakennetta. Merkinnän osoittamalle alueelle voi sijoittua seudullisesti merkittäviä vähittäiskaupan suuryksiköitä ja vaikutukseltaan niihin verrattavia kaupallisia palveluja. Merkinnän osoittamalle alueelle ei osoiteta enimmäiskerrosalaa. Varsinainen keskustatoimintojen alue on maakuntakaavassa esitetty tiiviinä kokonaisuutena, jota kehystää vähittäiskaupan suuryksiköiden sijoitusvyöhyke. Merkintä ja määräys ohjaavat kuntakaavoitusta. Alueet toteutetaan yleis- ja asemakaavojen mukaisesti.

Suunnittelumääräys:

Alueiden käytön suunnittelussa tulee luoda edellytykset korkeatasoisen ja vetovoimaisen keskustatoimintojen alueen kehittämiseksi, monipuolisten erikoiskaupan palveluiden sijoittumiselle sekä ylimaakunnallisten ja maakunnallisten toimintojen sijoittumiselle. Suunnittelussa tulee kiinnittää erityistä huomiota alueen kaupunkikuvaan, kulttuuri- ja luonnonympäristön arvoihin, saavutettavuuteen sekä alueen liittymiseen muuhun taajamarakenteeseen.

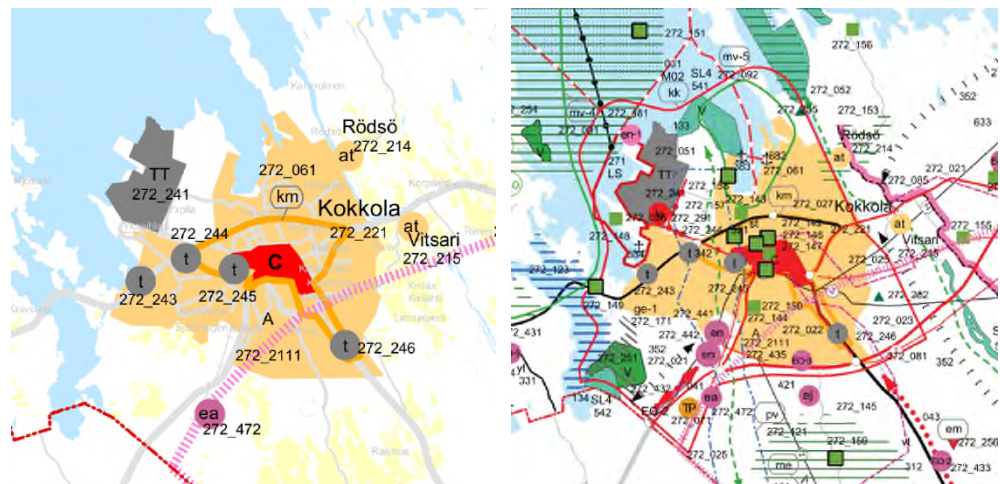

Kuva 6. Keskustatoimintojen alue Kokkolassa ja ote maakuntakaavayhdistelmästä.

Keskustatoimintojen alue, kohdemerkintä (c)



keskustatoimintojen alue, kohdemerkintä

Merkinnän kuvaus ja suunnitteluperiaate:

Kohdemerkinnällä osoitetaan seudullista merkitystä omaavan kuntakeskuksen ydinalue. Merkinnän alueelle sijoittuu palveluiden, hallinnon ja kaupan alueita sekä asumista. Merkinnän osoittamalle kohdealueelle voi sijoittua merkitykseltään seudullisia vähittäiskaupan suuryksiköitä ja vaikutukseltaan niihin verrattavia kaupallisia palveluja. Kohdemerkinnällä osoitetun keskustatoimintojen alueen sijainti ja laajuus on määriteltävä yksityiskohtaisemmassa suunnittelussa siten, että alueesta muodostuu toiminnallisesti eheä keskustahakuisiin toimintoihin



Kuva 10. Keskustatoimintojen alue Halsualla ja ote maakuntakaavayhdistelmästä.



Kuva 11. Keskustatoimintojen alue Lestijärvellä ja ote maakuntakaavayhdistelmästä.

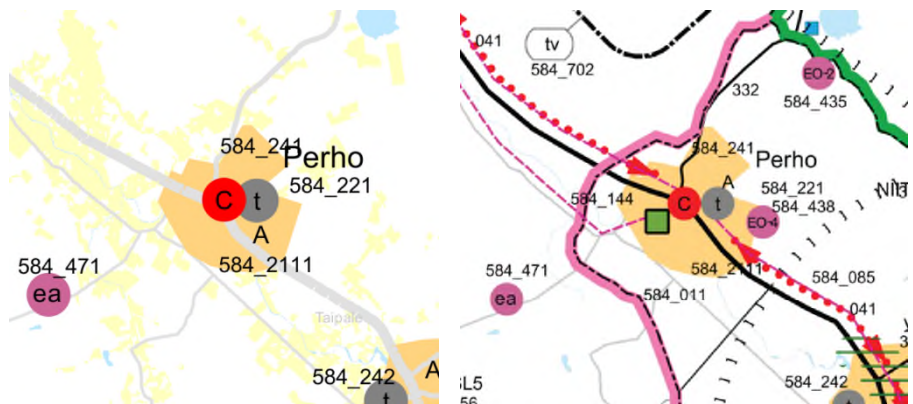

Kuva 12. Keskustatoimintojen alue Perhossa ja ote maakuntakaavayhdistelmästä.

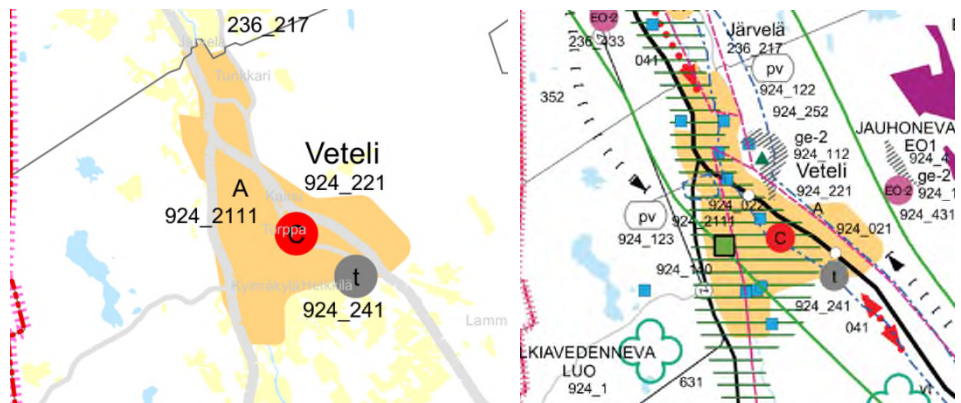

Kuva 13. Keskustatoimintojen alue Vetelissä ja ote maakuntakaavayhdistelmästä.

Vähittäiskaupan suuryksiköiden sijoitusvyöhyke

Vähittäiskaupan suuryksiköiden sijoitusvyöhyke ohjaa vähittäiskaupan suuryksiköiden sijoittumista keskusta-alueen ulkopuolella.



vähittäiskaupan suuryksiköiden sijoitusvyöhyke

Merkinnän kuvaus ja suunnitteluperiaate:

Merkinnällä osoitetaan ne vähittäiskaupan suuryksiköiden sijoitusvyöhykkeet, jotka eivät ole varsinaisia keskustatoimintojen alueita, mutta jotka aluerakenteellisen sijaintinsa ja saavutettavuuden perusteella soveltuvat seudullisesti merkittävien vähittäiskaupan suuryksiköiden sijoittamiseen. Vähittäiskaupan suuryksiköiden sijoitusvyöhykkeet osoitetaan Kokkolan, Kannuksen ja Kaustisen keskustatoimintojen alueiden tai kohdemerkintöjen ympärille. Merkintä ja määräys ohjaavat kuntakaavoitusta. Vähittäiskaupan suuryksiköiden täydennykset ja kasvu ohjataan nykyisille taajama-alueille. Sijoitusvyöhykkeille annetaan taajamakohtainen enimmäismitoitus ohjaamaan kuntakaavoitusta. Alueet toteutetaan yksityisten toimesta kuntien laatimien yleis- ja asemakaavojen mukaisesti.

Suunnittelumääräys:

Suuryksiköiden palvelutarjonnassa ja tarkemmassa sijoituksessa on varmistettava seudun palvelurakenteen tasapainoinen kehittäminen. Vähittäiskaupan suuryksikköjä kehitettäessä ja sijoitettaessa on varmistettava, etteivät tehtävät toimenpiteet heikennä mitoituksen tai ajoituksen suhteen palveluiden saavutettavuutta keskustatoimintojen alueella, muilla taajama-alueilla ja seudun muissa osissa. Alueelle saa sijoittaa seudullisesti merkittäviä vähittäiskaupan suuryksiköitä. Vähittäiskaupan suuryksiköiden sijoitusvyöhykkeen yhteenlaskettu kerrosala saa, oleva vähittäiskaupan kerrosala huomioiden, olla enintään Kokkola 130 000 k-m², Kannus 23 000 k-m² ja Kaustinen 22 000 k-m².

Kohteen 236_061 ja 272_061 yksityiskohtaisemmassa suunnittelussa tulee kiinnittää erityistä huomiota turvallisiin jalankulku- ja pyöräily-yhteyksiin sekä liikenteen sujuvuuteen.

Taajamatoimintojen alue

A

taajamatoimintojen alue

Merkinnän kuvaus ja suunnitteluperiaate:

Merkinnällä osoitetaan asumisen, palvelujen, teollisuuden ja muiden työpaikka-alueiden ja taajamatoimintojen sijoittumisalueita niihin liittyvine liikenne- virkistys-, puisto- ja erityisalueineen. Merkintä ja määräys ohjaavat kuntakaavoitusta. Alueet toteutetaan yleis- ja asemakaavojen mukaisesti.

Suunnittelumääräys:

Alueen yksityiskohtaisemmassa suunnittelussa tulee kiinnittää erityishuomio yhdyskuntarakenteen eheyttämiseen sekä alavilla ja avoimilla alueilla sään ääri-ilmiöiden ja tulvien riskien minimoimiseen. Lisäksi suunnittelussa tulee korostaa taajamien omaleimaisuutta sekä ympäristö-, virkistys-, luonto- ja kulttuuriarvojen huomioimista.

Kylä

at

kylä

Merkinnän kuvaus ja suunnitteluperiaate:

Merkinnällä osoitetaan seudullisen palvelurakenteen kannalta merkittävät maaseudun palvelukylät, joihin sijoittuu palveluita sekä asumista. Merkintä ohjaa yksityiskohtaisempaa suunnittelua alueella.

Suunnittelumääräys:

Alueiden käytön suunnittelussa tulee luoda edellytykset paikallisten palveluiden kehittämiseksi asuminen ja alkutuotannon sekä muun elinkeinorakenteen yhteensovittaminen huomioiden. Suunnittelussa tulee kiinnittää erityistä huomiota alueen kylä- ja maisemakuvaan sekä kulttuuri- ja luonnonympäristön arvoihin.

Teollisuus- ja varastoalueet

t

teollisuus- ja varastoalue

Merkinnän kuvaus ja suunnitteluperiaate:

Merkinnällä osoitetaan teollisuus- ja varastotoimintojen alueet. Merkintä ja määräys ohjaavat kuntakaavoitusta. Alueet toteutetaan yleis- ja asemakaavojen mukaisesti.

Suunnittelumääräys:

Kohdealueella sallitaan teollista toimintaa sekä sitä tukevia palveluita ja rakenteita.

Ympäristövaikutuksiltaan merkittävien teollisuustoimintojen alue

TT

ympäristövaikutuksiltaan merkittävien teollisuustoimintojen alue

Merkinnän kuvaus ja suunnitteluperiaate:

Merkinnällä osoitetaan ympäristövaikutuksiltaan merkittävien teollisuustoimintojen alue Kokkolan suurteollisuusalueelle. Merkintä ja määräys ohjaavat kuntakaavoitusta. Alueet toteutetaan yleis- ja asemakaavojen mukaisesti ja rakennetaan ympäristönsuojelulain mukaisen ympäristöluvan mukaisesti, mikäli toiminta sen vaatii.

Suunnittelumääräys:

Kohdealueella sallitaan ympäristölunalaista teollisuustoimintaa sekä sitä tukevia palveluita ja rakenteita. Alueelle voi sijoittua sinne sijoittuneiden tuotantolaitosten prosesseissa syntyvän jätteen käsittely, varastointi ja loppusijoittaminen.

7.2. Kaivostoiminta

Mineraalivarantojen alue



mineraalivarantojen alue

Merkinnän kuvaus ja suunnitteluperiaate:

Merkintä on alueen erityisominaisuutta kuvastava kehittämisperiaatemerkinä osoittaen alueella sijaitsevat merkittävimmät mineraali- ja malmivarannot. Vyöhykkeet informoivat alueesta, jolta hyödyntämiskelpoisen mineraaliesiintymän löytäminen on todennäköisintä ja jossa siihen on syytä maakunnallisessa ja kunnallisessa päätöksenteossa varautua. Alueeseen kohdistuu mahdollisesti muussa suunnittelussa huomioon otettavia alueiden käytön ja yhdyskuntarakenteen kehittämistarpeita sekä tarkempien selvitysten ja inventointien laatimistarpeita esimerkiksi arkeologiseen kulttuuriperintöön liittyen. Aluerajaus ei kuitenkaan sulje pois kaivostoimintaa muilla alueilla, jos se on yhteen sovitettavissa tämän ja muiden lainvoimaisten kaavojen tavoitteiden kanssa. Mikäli alueen mineraalivarojen hyödyntämistä edistetään, hankkeista tulee laatia YVA-lain mukainen ympäristövaikutusten arviointi ja toimia kaivostoimintaa ohjaavan erillisen lainsäädännön ja lupakäytäntöjen mukaisesti.

Vyöhykkeet rajautuvat pohjoisessa Pohjois-Pohjanmaan alueeseen ja etelässä Pohjanmaan sekä Etelä-Pohjanmaan alueisiin. Mineraalivarojen hyödyntämistä tulee tarvittaessa edistää yhteistyössä naapurimaakuntien kanssa.

Kehittämisperiaate:

Mikäli alueen mineraalivarojen hyödyntämistä edistetään, sovitetaan toiminta yhteen muun maankäytön kanssa ja huomioidaan mineraalivarojen hyödyntämisen ympäristövaikutukset. Yksityiskohtaisemmassa suunnittelussa on varmistuttava siitä, etteivät suunnitellut toimenpiteet merkittävästi heikennä Natura -alueiden suojelun perusteena olevia luonnonarvoja. Erityistä huomiota tulee kiinnittää vesistövaikutuksiin ja veden laadun säilymiseen.

Kaivosalue



kaivosalue

Merkinnän kuvaus ja suunnitteluperiaate:

Merkinnällä osoitetaan alueita, joilla on kaivostoimintaa tai joilla on todettu, arvioitu tai inventoitu sellaisia malmi- ja mineraaliesiintymiä, että kaivostoiminta on todennäköistä. Alueet voivat sisältää myös kaivostoiminnan kannalta tarpeelliset rakenteet, läjitysalueet sekä liikenneväylät ja -alueet. Merkintä ja määräys ohjaavat kuntakaavoitusta. Alueet toteutetaan yksityiskohtaisemman kaavoituksen ja erillisen lainsäädännön (ympäristönsuojelulaki, kaivoslaki, vesilaki) edellyttämien lupien mukaisesti.

Suunnittelumääräys:

Alueella sallitaan kaivostoiminta ja sen kannalta tarpeelliset rakenteet, läjitysalueet sekä liikenneväylät ja -alueet.

7.3. Ampumaradat

Ampumarata



ampumarata

Merkinnän kuvaus ja suunnitteluperiaate:

Merkinnällä osoitetaan seudullisesti merkittävät ampumaradat.

Suunnittelumääräys:

Alueen yksityiskohtaisemmassa suunnittelussa tulee ottaa huomioon harjoitettavien lajien soveltuvuus alueelle sekä huolehtia siitä, että merkittävien toiminnasta aiheutuvien ympäristöhäiriöiden vaikutukset ehkäistään riittävin teknisin ratkaisuin ja/tai suoja-aluein. Vedenhankintaa varten tärkeillä ja vedenhankintaan soveltuvilla pohjavesialueilla tulee varmistua siitä, ettei radan toiminta vaaranna pohjavesien laatua, määrää tai vedenhankintakäyttöä.

Kohteen 272_472 merkintä on voimassa siihen saakka, kunnes toiminnot siirtyvät uuteen sijaintiin.

7.4. Virkistys

Virkistyskohde



virkistys-/matkailukohde

Merkinnän kuvaus ja suunnitteluperiaate:

Merkinnällä osoitetaan seudullisesti merkittävät virkistys-/matkailukohteet

Suunnittelumääräys:

-

7.5. Maakuntakaavasta kumottavat merkinnät ja määräykset

Tässä osiossa on kuvattu maakuntakaavan liitekartalla esitettävät kumottavat merkinnät voimassaolevan maakuntakaavan kaavamerkinnät suunnittelumääräyksineen. Osittain kumottavien merkintöjen merkintäkokonaisuudesta osa jää voimaan aikaisemman vaihemaakuntakaavan mukaisena tässä kumottavaksi esitettyjen merkintöjen poistuessa. Osittain päivitettävien merkintöjen osalta yksittäistä kohdetta tarkennetaan muuttuneen tilanteen mukaiseksi. Poistuvien merkintöjen ja määräysten kohdalla voimassa olevat merkinnät kumotaan ja ne korvautuvat tässä vaihemaakuntakaavassa käsiteltävillä uusilla merkinnöillä ja määräyksillä.

7.5.1. Osittain kumottavat merkinnät

Kehittämisperiaatemerkinntät



tieliikenteen yhteystarve

| Poistuvat: | | |
|------------|----------------------|-----------------------|
| kunta | kohteen numerotunnus | Kohde / Alueen kuvaus |
| Perho | 584_011 | Ohitustievaraus |
| Toholampi | 849_011 | Ohitustievaraus |

Kumottavat kohteet kaavassa:

Liikenneverkon merkintöjen ajantasaisuutta on tutkittu kuntien ajanmukaisen kehittymisen mahdollistamiseksi ja 3.vaihe-maakuntakaavassa osoitetut ohitustievaraukset sekä Perhossa valtatie 13 että Toholammilla kantatie 63 osalta kumotaan. Perhossa ja Toholammilla tieliikenneverkon kehittämistä on tehty ja suunniteltu tehtäväksi tielinjan nykyisellä sijainnillaan. Liikenneturvallisuutta ja liikenteen toimivuutta tukevia toimenpiteitä on toteutettu ja mahdollista toteuttaa tien nykyisellä sijainnillaan. Maakuntakaavan ohikulkutievaraukset vaikeuttavat kuntien maankäytön suunnittelua muihin käyttötarkoituksiin ohikulkutievarausten alueilla. Ohikulkuteiden rakentaminen olisi mittava investointi. Rakentuminen tulevaisuudessa on erittäin epätodennäköistä. Ohikulkutievarausten toteuttamiseksi ei ole tehty tai suunniteltu tehtävän tiesuunnitelmia.

7.5.2. Osittain päivitettävät merkinnät

Virkistyskohde

 virkistys-/matkailukohde

Muutettava kohde kaavassa:

Keski-Pohjanmaan 3.vaihe-maakuntakaavassa osoitettu virkistyskohde ”Kokkolan Lohtajan Houraatin ulkoilualue hiihto- ja ampumarata-alueineen” on tarpeen eriyttää Houraatin ampumarata-alueesta ja tarkentaa virkistyskohdemerkinnän sijainti ulkoilualan kohdalle. Kaavamerkintä siirtyy ulkoilualan kohdalle valtatie 8 länsipuolelle ja ampumarata-alue osoitetaan sille erikseen varatulla kaavamerkinnällä valtatie 8 itäpuolelle.

| Poistuvat: | | | Korvaavat/Uudet: | |
|------------|---|--|---|------|
| kunta | kohteen numerotunnus | | Kohteen numerotunnus | Nimi |
| | Alueen kuvaus | | Alueen kuvaus | |
| Kokkola | 429_252 | | 272_257 | |
| | Kokkolan Lohtajan Houraatin ulkoilualue hiihto- ja ampumarata-alueineen | | Kokkolan Lohtajan Houraatin ulkoilualue | |

Muutos on kuvattu kohdassa 6.4.3. Virkistys

7.5.3. Poistuvat merkinnät ja määräykset

Vähittäiskaupan suuryksiköiden ja myymäläkeskittymien sijoitusvyöhyke



vähittäiskaupan suuryksiköiden ja myymäläkeskittymien sijoitusvyöhyke

suunnittelumääräys:

Km-vyöhykemerkinällä tarkoitetaan aluetta rajaavien Pohjoisväylän, Satamatien, Eteläväylän, Ventuksentien, Jyväskylätien ja

Pohjanlahdentien sisäpuolelle jäävää aluetta. Vyöhyke käsittää myös keskustatoimintojen alueen. Alueelle sijoittuvan uuden, 22.4.2010 jälkeen rakennettavan, päivittäis- ja erikoistavarakaupan enimmäiskerrosala saa olla enintään 60.000 k-m2 ja yhden erillisen yksikön enimmäiskerrosala enintään 35.000 k-m2. yksityiskohtaisemmassa suunnittelussa tulee määrittellä vähittäiskaupan suuryksikköjen tarkempi sijoittuminen ja mitoitus sekä on selvítettävä ratkaisujen vaikutukset riittävässä laajuudessa myös päätiestön sekä maakunnan ja koko kaupallisen vaikutusalueen näkökulmasta.

Poistuva kohde kaavassa:

| Poistuvat: | | |
|------------|----------------------|--|
| kunta | kohteen numerotunnus | Kohde / Alueen kuvaus |
| Kokkola | 272_061 | Vähittäiskaupan suuryksikköjen tai myymäläkeskittymien sijoitusvyöhyke |

Kaupan sijoittumisen erityisominaisuutta kuvaava merkintä päivitetään vastaamaan muuttunutta lainsäädäntöä ja maakunnan tavoitteellista palveluverkkoa. Muutos on kuvattu kohdassa 6.4.1. Keskus- ja palveluverkko.

Taajamatoimintojen alue

A

Taajamatoimintojen alue

Suunnittelumääräys

Alueen yksityiskohtaisemmassa suunnittelussa tulee kiinnittää erityishuomio yhdyskuntarakenteen eheyttämiseen sekä alavilla ja avoimilla alueilla sään ääri-ilmiöiden ja tulvien riskien minimoimiseen. Lisäksi suunnittelussa tulee korostaa taajamien omaleimaisuutta sekä ympäristö-, virkistys-, luonto- ja kulttuuriarvojen huomioimista.

Poistuva kohde kaavassa:

| Poistuvat: | | | Korvaavat/Uudet: | |
|------------|----------------------|------------|-------------------------|---------------|
| kunta | kohteen numerotunnus | luokittelu | kohteen numerotunnus | Kaavamerkintä |
| | Kohde/Alueen kuvaus | | Alueen kuvaus | |
| Halsua | 74_211 | A | 74_2111 | A |
| | Halsuan keskusta | | Halsuan keskustaajama | |
| Kannus | 217_211 | A | 217_2111 | A |
| | Kannuksen keskusta | | Kannuksen keskustaajama | |
| | 217_212 | A | 217_2112 | A |
| | Eskola | | Eskolan taajama | |
| Kaustinen | 236_211 | A | 236_2111 | A |
| | Kaustisen keskusta | | Kaustisen keskustaajama | |
| Kokkola | 272_211 | A | 272_2111 | A |
| | Kokkolan keskusta | | Kokkolan keskustaajama | |
| | 429_211 | A | 272_2112 | A |

| | | | | |
|------------|---|---|---------------------------|---|
| | Lohtajan keskusta | | Lohtajan taajama | |
| | 315_211 | A | 272_2113 | A |
| | Kälviän keskusta | | Kälviän taajama | |
| | 429_212 | A | 272_2114 | A |
| | Marinkaisten keskusta | | Marinkaisten taajama | |
| | 885_211 | A | - | |
| | Ullavan keskusta | | | |
| Lestijärvi | 421_211 | A | 421_2111 | A |
| | Lestijärven keskusta – Änäkkälä – Paranta -alue | | Lestijärven keskustaajama | |
| Perho | 584_211 | A | 584_2111 | A |
| | Perhon keskusta | | Perhon keskustaajama | |
| | | | 584_2112 | A |
| | | | Möttösen taajama | |
| Toholampi | 849_211 | A | 849_2111 | A |
| | Toholammin keskusta | | Toholammin keskustaajama | |
| Veteli | 924_211 | A | 924_2111 | |
| | Vetelin keskusta | | Vetelin keskustaajama | |
| | 924_212 | A | 924_2112 | A |
| | Räyrinki | | Räyringin taajama | |

Taajamatoimintojen alueet päivitetään vastaamaan maakunnan tavoitteellista aluerakennetta. Muutos on kuvattu kohdassa 6.4.1. Keskus- ja palveluverkko.

Keskustatoimintojen alue, Keskustatoimintojen alakeskus



Keskustatoimintojen alue

Suunnittelumääräys

alueelle voidaan sijoittaa asumista, keskustahakuisten palvelu-, hallinto- ja muiden toimintojen alueita sekä vähittäiskaupan suuryksiköjä.



Keskustatoimintojen alakeskus

Suunnittelumääräys

Alueelle voidaan sijoittaa asumista sekä palvelu-, hallinto- ja muiden toimintojen alueita. Kaupallisia palveluja saadaan sijoittaa alakeskuksen sekä sen vaikutusalueen oman väestöpohjan tarpeisiin.

Poistuva kohde kaavassa:

| Poistuvat: | | | Korvaavat/Uudet: | |
|---|---|---|---------------------------------------|---|
| kunta | kohteen numerotunnus | luokittelu C = keskusta- toimintojen alue Ca = alakeskus | kohteen numerotunnus | kaavamerkintä C = keskusta- toimintojen alue ca = keskusta- toimintojen alakeskus |
| | Kohde/Alueen kuvaus | | Alueen kuvaus | |
| Halsua | 74_221 | C | 74_221 | C |
| | Halsuan liikekeskusta | | Halsuan keskustatoimintojen alue | |
| Kannus | 217_217 | Ca | - | |
| | Eskolan liikekeskusta, Kannuksen alakeskus | | | |
| | 217_221 | C | 217_221 | C |
| Kannuksen liikekeskusta | | Kannuksen keskustatoimintojen alue | | |
| Kaustinen | 236_221 | C | 236_221 | C |
| | Kaustisen liikekeskusta | | Kaustisen keskustatoimintojen alue | |
| Kokkola | 272_222 | Ca | - | |
| | Koivuhaan liikekeskusta, Kokkolan alakeskus | | | |
| | 272_221 | C | 272_221 | C |
| | Kokkolan ydinkeskusta | | Kokkolan keskustatoimintojen alue | |
| | 315_221 | Ca | 272_222 | ca |
| | Kälviän liikekeskusta, Kokkolan alakeskus | | Kälviän keskustatoimintojen alakeskus | |
| | 429_221 | Ca | 272_223 | ca |
| | Lohtajan liikekeskusta, Kokkolan alakeskus | | Kälviän keskustatoimintojen alakeskus | |
| | 885_221 | Ca | - | |
| Ullavan liikekeskusta, Kokkolan alakeskus | | | | |
| Lestijärvi | 421_221 | C | 421_221 | C |
| | Lestijärven liikekeskusta | | Lestijärven keskustatoimintojen alue | |
| Perho | 584_221 | C | 584_221 | C |
| | Perhon liikekeskusta | | Perhon keskustatoimintojen alue | |
| Toholampi | 849_221 | C | 849_221 | C |
| | Toholammin liikekeskusta | | Toholammin keskustatoimintojen alue | |
| Veteli | 924_219 | Ca | - | |
| | Räyriingin liikekeskusta, Vetelin alakeskus | | | |
| | 924_221 | C | 924_221 | C |
| Vetelin liikekeskusta | | Vetelin keskustatoimintojen alue | | |

Keskusverkko päivitetään vastaamaan maakunnan tavoitteellista aluerakennetta. Muutos on kuvattu kohdassa 5.2.1. Keskus- ja palveluverkko.

Suunnittelumääräys:

Yksityiskohtainen suunnittelu on ensisijaisesti tarkoitettu toteutettavaksi laatimalla maankäyttö- ja rakennuslain mukaisia yleiskaavoja. Suunnittelussa tulee erityistä huomiota kiinnittää alkutuotannon, asumisen, palvelujen sekä muun elinkeinotoiminnan yhteensovittamiseen, hyvien peltoaluekokonaisuuksien säilyttämiseen maatalouskäytössä sekä olemassa olevien verkostojen hyödyntämiseen.

Poistuva kohde kaavassa:

| Poistuvat: | | | Korvaavat/Uudet: | |
|------------------|----------------------|---|----------------------|-------------|
| kunta | kohteen numerotunnus | luokittelu K = kylämäisen asumisen kylä M = maatalousvaltainen kylä | kohteen numerotunnus | Nimi |
| | Alueen kuvaus | | Alueen kuvaus | |
| Halsua | 74_212 | K | 74_212 | Ylikylä |
| | Ylikylä; koulu | | | |
| | 74_213 | K | | |
| | Meriläinen; koulu | | | |
| Kannus | 217_213 | K | | |
| | Märsylä; koulu | | | |
| | 217_214 | K | 217_213 | Väli-Kannus |
| | Väli-Kannus; koulu | | | |
| | 217_215 | K | 217_215 | Roikola |
| | Roikola; koulu | | | |
| Kaustinen | 217_216 | M | 217_216 | Yli-Kannus |
| | Korpela | | | |
| | 236_212 | M | | |
| | Salonkylä | | | |
| | 236_213 | M | | |
| | Jylhä | | | |
| | 236_214 | M | | |
| | Vintturi | | | |
| | 236_215 | K | 236_215 | Puumala |
| | Puumala; koulu | | | |
| 236_216 | K | 236_216 | Köyhäjoki | |
| Köyhäjoki; koulu | | | | |
| 236_217 | K | 236_217 | Järvelä | |
| Järvelä; koulu | | | | |
| Kokkola | 272_212 | K | 272_212 | Öja |

| | | | | |
|------------|--|---|---------|------------|
| | Långön kyläalue | | | |
| | 272_213 | K | | |
| | Knivsundin kyläalue | | | |
| | 272_214 | K | 272_214 | Rödsö |
| | Rödsön kyläalue; koulu | | | |
| | 272_215 | K | 272_215 | Vitsari |
| | Vitsari; koulu | | | |
| | 272_216 | K | 272_216 | Sokoja |
| | Sokoja; koulu | | | |
| | 315_212 | K | 272_217 | Ruotsalo |
| | Kokkolan Kälviän Ruotsalon kylä; koulu | | | |
| | 315_213 | M | | |
| | Kokkolan Kälviän Passoja | | | |
| | 315_214 | K | | |
| | Kokkolan Kälviän Välikylä | | | |
| | 315_215 | K | 272_218 | Peltokorpi |
| | Kokkolan Kälviän Peltokorpi; koulu | | | |
| | | | 272_213 | Ullava |
| | | | | |
| | 429_213 | K | 272_219 | Ala-Viirre |
| | Kokkolan Lohtajan Ala-Viirre; koulu | | | |
| | 429_214 | M | | |
| | Kokkolan Lohtajan Väli-Viirre | | | |
| | 429_215 | M | | |
| | Kokkolan Lohtajan Karhi | | | |
| | 885_212 | M | | |
| | Kokkolan Ullavan Haapala | | | |
| | 885_213 | K | 272_220 | Rahkonen |
| | Kokkolan Ullavan Rahkonen; koulu | | | |
| Lestijärvi | 421_212 | M | | |
| | Syri | | | |
| | 421_213 | K | | |
| | Yli-Lesti; koulu | | | |
| Perho | 584_212 | K | 584_212 | Oksakoski |
| | Oksakoski; koulu | | | |
| | 584_213 | K | | |
| | Möttönen; koulu | | | |
| Toholampi | 849_212 | K | 849_212 | Alakylä |
| | Alakylä; koulu | | | |
| | 849_213 | M | | |
| | Parhiala | | | |
| | 849_214 | K | | |
| | Kleemola; koulu | | | |
| | 849_215 | K | 849_215 | Sykaräinen |

| | | | | |
|---------------|-------------------|---------|--------|--|
| | Sykäräinen; koulu | | | |
| Veteli | 924_213 | M | | |
| | Isokylä | | | |
| | 924_214 | M | | |
| | Sillanpää | | | |
| | 924_215 | M | | |
| | Polso | | | |
| | 924_216 | K | | |
| | Pulkkinen; koulu | | | |
| | 924_217 | M | | |
| | Kalliojärvi | | | |
| 924_218 | K | 924_218 | Patana | |
| Patana; koulu | | | | |

Kyläverkko päivitetään vastaamaan maakunnan tavoitteellista aluerakennetta. Kyläverkon päivityksessä tehdään strategisia valintoja aluerakenteen taustaselvitysten ja maakunnan kuntien tavoitteiden mukaisesti. Muutos on kuvattu kohdassa 5.2.1. Keskus- ja palveluverkko.

Ympäristövaikutuksiltaan merkittävien teollisuustoimintojen alue

TT ympäristövaikutuksiltaan merkittävien teollisuustoimintojen alue

Poistuva kohde kaavassa:

| Poistuvat: | | | Korvaavat/Uudet: | |
|------------|----------------------|--|----------------------|--|
| kunta | kohteen numerotunnus | | Kohteen numerotunnus | |
| | Alueen kuvaus | | Alueen kuvaus | |
| Kokkola | 272_241 | | 272_241 | |
| | Suurteollisuusalue | | Suurteollisuusalue | |

Ympäristövaikutuksiltaan merkittävien teollisuustoimintojen alueen aluevaraukseen lisätään suunnittelumääräys, joka huomioi alueella tuotettavan prosessijätteen käsittelyn ympäristöluvanalaisen toiminnan mahdollisuudet sekä tarkistetaan aluerajausta vastaamaan toteutunutta maankäyttöä. Muutos on kuvattu kohdassa 6.4.2. Elinkeinoelämän kehittämistä tukevat merkinnät.

Teollisuus- ja varastoalueet

t Teollisuus- ja varastoalueet

Poistuva kohde kaavassa:

| Poistuvat: | | | Korvaavat/Uudet: | |
|-------------------------|-------------------------------------|-------------------------|-------------------------------------|--|
| Kunta | kohteen numerotunnus | | Kohteen numerotunnus | |
| | Alueen kuvaus | | Alueen kuvaus | |
| Kannus | 217_241 | | 217_241 | |
| | Teollisuusalue, Flextronics | | Keskustan pohjoinen teollisuusalue | |
| | 217_242 | | 217_242 | |
| | Teollisuusalue, Pouttu | | Teollisuusalue, Pouttu | |
| | 217_243 | | 217_243 | |
| | Eskolan teollisuusalue | | Eskolan teollisuusalue | |
| | 217_244 | | 217_244 | |
| Kaustinen | 236_241 | | 236_241 | |
| | Keskustan teollisuusalue | | Keskustan teollisuusalue | |
| | | | 236_242 | |
| | | | Keskustan läntinen teollisuusalue | |
| | | | 236_243 | |
| | | | Keskustan itäinen teollisuusalue | |
| Kokkola | 315_241 | | 272_242 | |
| | Kälviän teollisuusalue | | Kälviän teollisuusalue | |
| | | | 272_243 | |
| | | | Lahdenperän teollisuusalue | |
| | | | 272_244 | |
| | | | Jänismaan teollisuusalue | |
| | | | 272_245 | |
| | | | Mesilän teollisuusalue | |
| | | | 272_246 | |
| | | Indolan teollisuusalue | | |
| Lestijärvi | 421_241 | | 421_241 | |
| | Kangasvieren teollisuusalue | | Kangasvieren teollisuusalue | |
| Perho | 584_241 | | 584_241 | |
| | Keskustan teollisuusalue | | Keskustan teollisuusalue | |
| | 584_242 | | 584_242 | |
| Möttösen teollisuusalue | | Möttösen teollisuusalue | | |
| Toholampi | 849_241 | | 849_241 | |
| | Teollisuusalue, ns.Juustolan alue | | Teollisuusalue, ns.Juustolan alue | |
| Toholampi | | | 849_242 | |
| | | | Härkänevan teollisuusalue | |
| Veteli | 924_241 | | 924_241 | |
| | Teollisuusalue taajaman eteläosassa | | Teollisuusalue taajaman eteläosassa | |

Teollisuus- ja varastoalueet päivitetään vastaamaan maakunnan tavoitteellista aluerakennetta. Muutos on kuvattu kohdassa 5.2.1. Keskus- ja palveluverkko.

Kaivosalueeksi soveltuva alue



Kaivosalueeksi soveltuva alue

Poistuvat kohteet kaavassa:

| Poistuvat: | | | Korvaavat/Uudet: | |
|------------|--------------------------------------|----------------------------|--------------------------------------|--|
| kunta | kohteen numerotunnus | | Kohteen numerotunnus | |
| | Alueen kuvaus | | Alueen kuvaus | |
| Halsua | 74_435 | | 74_731 | |
| | Kairinevan ilmeniittiesiintymä | | Kairinevan ilmeniittiesiintymä | |
| Kokkola | 885_432 | | 272_731 | |
| | Läntän litiumesiintymä | | Läntän litiumesiintymä | |
| | 315_439 | | 272_734 | |
| | Koivusaarennevan ilmeniittiesiintymä | | Koivusaarennevan ilmeniittiesiintymä | |
| | 315_440 | | 272_735 | |
| | Peränevan ilmeniittiesiintymä | | Peränevan ilmeniittiesiintymä | |
| | | | 272_733 | |
| | | | Syväjärven litiumesiintymä | |
| | | | 272_732 | |
| | | Rapasaaren litiumesiintymä | | |
| Kaustinen | | | 217_731 | |
| | | | Outoveden litiumesiintymä | |
| | | | 217_732 | |
| | | | Rapasaaren litiumesiintymä | |
| | | | 217_733 | |
| | | | Syväjärven litiumesiintymä | |

Kaivosalueeksi soveltuville alueille lisätään suunnittelumääräys ja kaavamerkintä muutetaan kohdemerkinnäksi sen olleen 3.vaihemaakuntakaavan merkintäselitteessä aluevaraus. Samalla maakuntakaavaan päivitetään uusia kaivosalueeksi soveltuvia alueita Keski-Pohjanmaan litiumprovinssin ympäristövaikutusten arvioinnin mukaisille kohteille. Muutos on kuvattu kohdassa 6.4.2. Elinkeinoelämän kehittämistä tukevat merkinnät.

8. Kaavan suhde muuhun suunnitteluun

8.1. Valtakunnallisiin alueidenkäyttötavoitteisiin

Maakuntakaava konkretisoi valtakunnalliset alueidenkäyttötavoitteet ja sovittaa ne yhteen maakunnallisten ja paikallisten tavoitteiden kanssa. Kaavaa laadittaessa on kiinnitettävä huomiota maakunnan oloista johtuviin erityisiin tarpeisiin. Valtakunnallisissa alueidenkäyttötavoitteissa

Keski-Pohjanmaan 5.vaihemaakuntakaavaa koskevat erityisesti toimivia yhdyskuntia ja kestävästä liikkumisesta sekä terveellistä ja turvallista elinympäristöä koskevat tavoitteet. Keski-Pohjanmaan 5.vaihemaakuntakaavassa valtakunnalliset alueidenkäyttötavoitteet on otettu huomioon seuraavasti:

Toimivat yhdyskunnat ja kestävä liikkuminen

- Edistetään koko maan monikeskuksista, verkottuvaa ja hyviin yhteyksiin perustuvaa aluerakennetta, ja tuetaan eri alueiden elinvoimaa ja vahvuuksien hyödyntämistä. Luodaan edellytykset elinkeino- ja yritystoiminnan kehittämiseksi sekä väestökehityksen edellyttämälle riittävälle ja monipuoliselle asuntotuotannolle. Luodaan edellytykset vähähiiliseen ja resurssitehokkaalle yhdyskuntakehitykselle, joka tukeutuu ensisijaisesti olemassa olevaan rakenteeseen. Suurilla kaupunkiseuduilla vahvistetaan yhdyskuntarakenteen eheyttä. Edistetään palvelujen, työpaikkojen ja vapaa-ajan alueiden hyvää saavutettavuutta eri väestöryhmien kannalta. Edistetään kävelyä, pyöräilyä ja joukkoliikennettä sekä viestintä-, liikkumis- ja kuljetuspalveluiden kehittämistä. Merkittävät uudet asuin-, työpaikka- ja palvelutoimintojen alueet sijoitetaan siten, että ne ovat joukkoliikenteen, kävelyn ja pyöräilyn kannalta hyvin saavutettavissa.

Keski-Pohjanmaan 5.vaihemaakuntakaavassa esitetty alueidenkäyttö perustuu alueiden vahvuuksiin olemassa olevaa aluerakennetta hyödyntäen. Aluerakenteen keskusverkko tukeutuu maakuntakeskus Kokkolaan, sen alakeskuksiin, Keski-Pohjanmaan kuntakeskuksiin sekä kyläverkkoon. Uutta asutusta, palveluja ja työpaikka-alueita on maakuntakaavassa ohjattu olemassa olevaan yhdyskuntarakenteeseen keskustatoimintojen, taajamatoimintojen ja kyläalueille. Tiivistämisen periaatteella on pyritty edistämään alueidenkäytölliset edellytykset asuntotuotannolle ja sen tarkoituksenmukaiselle sijoittumiselle, saavutettavuudelle sekä hyvälle elinympäristölle.

Kokkolan kaupunkiseudun alueella maakuntakaavaratkaisu vahvistaa yhdyskuntarakenteen eheytymiseen pyrkivää kehitystä. Maakuntakaavassa osoitetut taajama- ja keskustatoimintojen sekä vähittäiskaupan alueet luovat monipuolisia mahdollisuuksia elinkeino- ja yritystoiminnan kehittämiseksi ja ovat hyvin saavutettavissa kävelen ja pyöräillen. Saavutettavuutta kehitetään osoittamalla palvelut ja työpaikat olemassa oleville taajama-alueille siten, että liikkumisen tarve on mahdollisimman vähäinen. Sijaintiratkaisut luovat mahdollisuudet myös joukkoliikenteen kehittämiseksi. Uusia olemassa olevasta yhdyskuntarakenteesta irrallisia palvelu- tai työpaikka-alueita ei osoiteta muutoin kuin kaivostoiminnan louhosalueisiin liittyen. Elinympäristön laadun parantamiseen ohjataan kaavamääräyksiin.

Tehokas liikennejärjestelmä

- Edistetään valtakunnallisen liikennejärjestelmän toimivuutta ja taloudellisuutta kehittämällä ensisijaisesti olemassa olevia liikenneyhteyksiä ja verkostoja sekä varmistamalla edellytykset eri liikennemuotojen ja -palvelujen yhteiskäyttöön perustuville matka- ja kuljetusketjuille sekä tavara- ja henkilöliikenteen solmukohtien toimivuudelle. Turvataan kansainvälisesti ja valtakunnallisesti merkittävien liikenne- ja viestintäyhteyksien jatkuva ja kehittämismahdollisuudet sekä kansainvälisesti ja valtakunnallisesti merkittävien satamien, lentoasemien ja rajanylityspaikkojen kehittämismahdollisuudet.

Keski-Pohjanmaan 5.vaihemaakuntakaavassa ei ole käsitelty liikennejärjestelmää koskevia kaavamerkintöjä. Aluerakenteen ja lähes kaiken maankäytön vaikuttaessa liikenteeseen, on maakuntakaavan ratkaisut laadittu edistäen valtakunnallisen liikennejärjestelmän toimivuutta ja taloudellisuutta osoittamalla maankäyttöä olemassa oleviin liikenneyhteyksiin tukeutuen. 5.vaihemaakuntakaavassa ei esitetä olemassa olevasta liikennejärjestelmästä irrallisia aluevarauksia kaivostoiminnan uusia louhosalueita lukuun ottamatta. Kaivostoiminnan uudet alueet Keski-Pohjanmaalla sijoittuvat kokonaisuudessaan varsin hyvin olemassa olevien yhteyksien varsille.

Terveellinen ja turvallinen ympäristö

- Varaudutaan sään ääri-ilmiöihin ja tulviin sekä ilmastonmuutoksen vaikutuksiin. Uusi rakentaminen sijoitetaan tulvavaara-alueiden ulkopuolelle tai tulvariskien hallinta varmistetaan

muutoin. Ehkäistään melusta, tärinästä ja huonosta ilmanlaadusta aiheutuvia ympäristö- ja terveyshaittoja. Haitallisia terveysvaikutuksia tai onnettomuusriskejä aiheuttavien toimintojen ja vaikutuksille herkkien toimintojen välille jätetään riittävän suuri etäisyys tai riskit hallitaan muulla tavoin. Suuronnettomuusvaaraa aiheuttavat laitokset, kemikaaliratapihat ja vaarallisten aineiden kuljetusten järjestelyratapihat sijoitetaan riittävän etäälle asuinalueista, yleisten toimintojen alueista ja luonnon kannalta herkistä alueista. Otetaan huomioon yhteiskunnan kokonaisturvallisuuden tarpeet, erityisesti maanpuolustuksen ja rajavalvonnan tarpeet ja turvataan niille riittävät alueelliset kehittämisedellytykset ja toimintamahdollisuudet.

Alueidenkäytössä on otettava huomioon viranomaisten selvitysten mukaiset tulvavaara-alueet ja pyrittävä ehkäisemään tulviin liittyvät riskit. Maakuntakaavan suunnittelumääräyksessä on huomioitu uuden rakentamisen merkittävimpänä kohdealueina olevilla taajamatoimintojen alueilla sään ääri-ilmiöiden ja tulvariskien minimointi yksityiskohtaisemmassa suunnittelussa. Hulevesitulvat voivat lisääntyä tiivistyvillä alueilla. Maakuntakaavan ratkaisussa mahdollisia terveysvaikutuksia aiheuttavat toiminnot, esim. kaivostoiminta tai ympäristövaikutuksiltaan merkittävien teollisuustoimintojen alue, on sijoitettu riittävän etäälle vaikutuksille herkistä toiminnoista tai edellytetty tarkemmassa suunnittelussa taikka luvituksessa huomioimaan mahdolliset haittavaikutukset riittävällä tavalla.

Elinvoimainen luonto- ja kulttuuriympäristö sekä luonnonvarat

- Huolehditaan valtakunnallisesti arvokkaiden kulttuuriympäristöjen ja luonnonperinnön arvojen turvaamisesta. Edistetään luonnon monimuotoisuuden kannalta arvokkaiden alueiden ja ekologisten yhteyksien säilymistä. Huolehditaan virkistyskäyttöön soveltuviin alueiden riittävydestä sekä viheralueverkoston jatkuvuudesta. Luodaan edellytykset bio- ja kiertotaloudelle sekä edistetään luonnonvarojen kestävä hyödyntämistä. Huolehditaan maa- ja metsätalouden kannalta merkittävien yhtenäisten viljely- ja metsäalueiden sekä saamelaiskulttuurin ja -elinkeinojen kannalta merkittävien alueiden säilymisestä.

Keski-Pohjanmaan 5.vaihemaakuntakaavassa ei ole käsitelty kulttuuriympäristöjä ja luonnon monimuotoisuutta koskevia kaavamerkintöjä. Maakuntakaavaratkaisut kuitenkin tukevat elinvoimaisen luonto- ja kulttuuriympäristön säilymistä keskusta- ja taajamatoimintojen sekä kyläalueille osoitettujen suunnittelumääräysten kautta. Kaavaratkaisut on laadittu siten, etteivät ne aiheuta heikentäviä vaikutuksia luonto- tai kulttuuriympäristön arvokkaille alueille. 5. vaihemaakuntakaavan ratkaisut eivät heikennä tämän tavoitteen toteutumista voimassa olevissa maakuntakaavamerkintöjen kautta.

Uusiutumiskykyinen energiahuolto

- Varaudutaan uusiutuvan energian tuotannon ja sen edellyttämien logististen ratkaisujen tarpeisiin. Tuulivoimalat sijoitetaan ensisijaisesti keskitetysti usean voimalan yksiköihin. Turvataan valtakunnallisen energiahuollon kannalta merkittävien voimajohtojen ja kaukokuljettamiseksi tarvittavien kaasuputkien linjaukset ja niiden toteuttamismahdollisuudet. Voimajohtolinjauksissa hyödynnetään ensisijaisesti olemassa olevia johtokäytäviä.

Keski-Pohjanmaan 5.vaihemaakuntakaavassa ei ole käsitelty energiahuoltoa koskevia kaavamerkintöjä. 5. vaihemaakuntakaavan ratkaisut eivät heikennä tämän tavoitteen toteutumista voimassa olevissa maakuntakaavoissa.

8.2. Maakuntakaavan sisältövaatimuksiin

Keski-Pohjanmaan 5. vaihemaakuntakaavassa keskeisimmät maakuntakaavan sisältövaatimukset ovat:

- 2) maakunnan tarkoituksenmukainen alue- ja yhdyskuntarakenne,
- 4) ympäristön ja talouden kannalta kestävä liikenteen ja teknisen huollon järjestely,
- 5) vesi- ja maa-ainesvarojen kestävä käyttö sekä

6) maakunnan elinkeinoelämän toimintaedellytykset.

Keski-Pohjanmaan maakuntakaava vastaa maakuntakaavalle asetettuja sisältövaatimuksia. Kaavaratkaisu perustuu maakunnan tarkoituksenmukaiseen alue- ja yhdyskuntarakenteeseen ja on tavoiteltu kokonaisuus. Alue- ja yhdyskuntarakenne pyrkii tiivistämään olemassa olevaa rakennetta ja pohjautuu siten kestävien liikkumismuotojen edistämiseen. Kaivostoiminta on suunniteltu ja kaavamääräyksiin ohjattu toteutettavaksi vesi- ja maa-ainesvarojen kestävä käytön tavoitteiden mukaisesti. Kaavassa on tunnistettu tarkemman suunnittelun tarve maakuntakaavan mahdollistamien hankkeiden toteuttamisessa. Kaavamääräyksillä edistetään vesivarojen säilymistä. Kaavaratkaisu tukee vahvasti maakunnan elinkeinoelämän toimintaedellytyksiä.

8.3. Maakuntasuunnitelmaan ja alueellisiin kehittämissuunnitelmiin

5.vaihemaakuntakaavan valmistelun alussa oli Keski-Pohjanmaan maakuntasuunnitelma 2030 ja maakuntaohjelma 2014-2017 voimassa. Siinä kuvattu Keski-Pohjanmaan elinvoimaisen aluerakenteen perusrunko maaseudun ja kaupungin vuorovaikutuksessa pysyy edelleen. Keski-Pohjanmaan maakuntasuunnitelma 2040 ja maakuntaohjelma 2018-2021 laadittiin Keski-Pohjanmaan liitossa vuoden 2017 kuluessa samaan aikaan tämän vaihemaakuntakaavan kanssa. Vuonna 2016 hyväksytty Keski-Pohjanmaan kehityskuva 2040 on osa maakuntasuunnitelman tavoitteellista aluerakennetta ja tämän vaihemaakuntakaavan lähtöaineistona. Aluerakennekuvan päivityksen tausta-aineistoja on julkaistu Keski-Pohjanmaan aluerakenne -selvityksessä. Tavoitteellisen aluerakenteen valmisteluprosessissa asetetut maakunnalliset tavoitteet on huomioitu maakuntakaavan valmistelussa.

8.4. Kaava-alueen suunnitelmiin

8.4.1. Voimassa oleva maakuntakaava

Tällä vaihemaakuntakaavalla tarkistetaan Keski-Pohjanmaan maakuntakaavan kehittämissuunnitelma- ja tieliikenteen yhteystarpeiden osalta ja yhdyskuntarakennetta keskusverkon, taajamatoimintojen, vähittäiskaupan suuryksikköjen sijoittumisen, ympäristövaikutuksiltaan merkittävien teollisuustoimintojen alueen, teollisuus- ja varastoalueiden, virkistyskohteen ja kaivosalueeksi soveltuvien alueiden osilta. Maakuntakaavaan tuodaan uutena merkintänä seudullisesti merkittävä ampumarata sekä malmi- ja mineraalipotentialia osoittavat vyöhykkeet. Seuraavassa kuvataan maakuntakaavayhdistelmän kaavamerkintöjen mukaisessa järjestyksessä tämän vaihemaakuntakaavan merkintöjen suhde voimassa olevan maakuntakaavan vastaaviin kokonaisuuksiin.

Voimassa olevassa maakuntakaavassa on **tieliikenteen yhteystarpeina** osoitettu Perhossa ja Toholammilla kuntakeskuksiin kehittämissuunnitelma- ja tieliikenteen yhteystarpeina maantieverkon ohitustieveraukset, joista tällä vaihemaakuntakaavalla ollaan luopumassa. Nykyisten kuntakeskusten kehittymistä tukee paremmin olemassa olevan tieliikenneverkon kehittäminen nykyisellä paikallaan tarpeellisten liikenneturvallisuutta ja liikenteen sujuvuutta edistävien toimenpiteiden kautta sekä Perhossa valtatie 13 että Toholammilla kantatie 63 osalta. Kyseisten merkintöjen poistamisen perusteet on kuvattu kohdassa 7.5.1. Osittain kumottavat merkinnät.

Voimassa olevan maakuntakaavan yhdyskuntarakenteen **taajamatoimintojen alueet** päivitetään tässä vaihekaavassa tarpeellisilta osin Kokkolan taajamatoimintojen alueiden ja Lestijärven taajamatoimintojen alueiden osalta. Keski-Pohjanmaan maakuntakaavassa taajamatoimintojen alueina osoitetaan Halsuan keskustan alue (1), Kannuksen keskustan alue ja Eskolan alue (2), Kaustisen keskustan alue (1), Kokkolan keskustan alue, Kälviän keskustan alue, Kälviän Kasikulman alue, Lohtajan keskustan alue ja Marinkaisten keskustan alue (5), Lestijärven keskusta-Änäkkälä-Paranta -alue (1), Perhon keskustan alue (1), Toholammin keskustan alue (1) sekä Vetelin keskustan alue ja Rääringin alue (2). Muutoksena voimassa olevaan maakuntakaavaan Kokkolan

keskustan, Kälviän keskustan, Lohtajan keskustan, Marinkaisten ja Lestijärven keskustan taajamatoimintojen alueiden rajaukset tarkentuvat ja Ullavan keskustan taajamatoimintojen alue poistuu ja korvautuu kylä (at) merkinnällä. Merkinnät perustuvat kuntien yleis- ja asemakaavojen sekä YKR-aineistojen mukaiseen tulkintaan, Keski-Pohjanmaan aluerakenneselvityksen analyysiin aluerakenteen kehittymisestä ja kuntien kehittämistavoitteisiin. Suunnittelumääräyksen mukaan *alueen yksityiskohtaisemmassa suunnittelussa tulee kiinnittää erityishuomio yhdyskuntarakenteen eheyttämiseen sekä alavilla ja avoimilla alueilla sään ääri-ilmiöiden ja tulvien riskien minimoimiseen. Lisäksi suunnittelussa tulee korostaa taajamien omaleimaisuutta sekä ympäristö-, virkistys-, luonto- ja kulttuuriarvojen huomioimista.* Maakuntakaavan merkintöjen suhdetta aluerakenteen viime vuosien kehitykseen tarkastellaan Keski-Pohjanmaan aluerakenne -selvityksessä.

Voimassa olevassa maakuntakaavassa **keskustatoimintojen alueena** on merkitty Kokkolan ja Kannuksen keskustat. Halsua, Kaustinen, Lestijärvi, Perho, Toholampi ja Veteli ovat keskustatoimintojen kohdemerkinnällä vastaavia keskustatoimintojen alueita. Merkinnät perustuvat maakuntakaavan 1. vaiheen selvityksiin, Keski-Pohjanmaan aluerakenne 2030 selvitykseen sekä alueilla vallitseviin olosuhteisiin. Suunnittelumääräyksen mukaan *alueelle voidaan sijoittaa asumista, keskustabakuisten palvelu-, hallinto- ja muiden toimintojen alueita sekä vähittäiskaupan suuryksiköitä.* Tässä vaihemaakuntakaavassa keskustatoimintojen alueena tai keskustatoimintojen kohdealueena osoitetaan maakuntakeskus Kokkola sekä muut Keski-Pohjanmaan kuntakeskukset. Kyseisten merkintöjen perusteet on kuvattu kohdassa 6.4.1. Keskus ja palveluverkko ja muutokset kohdassa 7.5.3. Poistuvat merkinnät ja määräykset.

Voimassa olevassa maakuntakaavassa **keskustatoimintojen alakeskuksista** on osoitettu Kokkolan liitoskuntien entiset kuntakeskukset Kälviä, Lohtaja ja Ullava sekä muina alakeskuksina Kokkolasta Koivuhaka, Kannuksesta Eskola sekä Vetelistä Räyrinki. Merkinnät perustuvat Keski-Pohjanmaan aluerakenne -selvitykseen sekä alueilla vallitseviin olosuhteisiin. Suunnittelumääräyksen mukaan *alueelle voidaan sijoittaa asumista sekä palvelu-, hallinto- ja muiden toimintojen alueita. Kaupallisia palveluja saadaan sijoittaa alakeskuksen sekä sen vaikutusalueen oman väestöpohjan tarpeisiin.* 5.vaihemaakuntakaavassa Kokkolan alakeskukset Kälviä ja Lohtaja osoitetaan keskustatoimintojen alakeskus -merkinnällä. Muutokset on kuvattu kohdassa 6.5.3. Poistuvat merkinnät ja määräykset.

Voimassa olevassa maakuntakaavassa **kyllän** on osoitettu Keski-Pohjanmaan kahdeksan kunnan alueelta 40 joko kylämäisen asumisen kylinä (26) tai maatalousvaltaisina kylinä (14) luokiteltua kohdetta perustuen 1. vaihemaakuntakaavan selvityksiin, Keski-Pohjanmaan aluerakenne 2030 selvitykseen sekä alueilla vallitseviin olosuhteisiin. Suunnittelumääräyksen mukaan *yksityiskohtainen suunnittelu on ensisijaisesti tarkoitettu toteutettavaksi laatimalla maankäyttö- ja rakennuslain mukaisia yleiskaavoja. Suunnittelussa tulee erityistä huomiota kiinnittää alkutuotannon, asumisen, palvelujen sekä muun elinkeinotoiminnan yhteensovittamiseen, hyvien peltoaluekokonaisuuksien säilyttämiseen maatalouskäytössä sekä olemassa olevien verkostojen hyödyntämiseen.* Tässä vaihemaakuntakaavassa esitettävä seudullisesti merkittävien kylien verkko perusteluineen on kuvattu kohdassa 7.1 Aluerakenne ja kauppa ja muutokset kohdassa 7.5.3 Poistuvat merkinnät ja määräykset.

Voimassa olevassa maakuntakaavassa kaupan palveluverkon **vähittäiskaupan suuryksikköjen tai myymäläkeskittymien sijoitusvyöhyke** on osoitettu Kokkolan keskustatoimintojen alueen ympärille. Merkintä perustuu Keski-Pohjanmaan kaupan palveluverkko 2030 -selvitykseen. Suunnittelumääräyksen mukaan *km-vyöhykemerkinnällä tarkoitetaan aluetta rajaavien Pohjoisväylän, Satamatien, Eteläväylän, Ventuksentien, Jyväskylätien ja Pohjanlabdentien sisäpuolelle jäävää aluetta. Vyöhyke käsittää myös keskustatoimintojen alueen. Alueelle sijoittuvan uuden, 22.4.2010 jälkeen rakennettavan, päivittäis- ja erikoistavarakaupan enimmäiskerrosala saa olla enintään 60 000 k-m² ja yhden erillisen yksikön enimmäiskerrosala enintään 35 000 k-m². Yksityiskohtaisemmassa suunnittelussa tulee määritellä vähittäiskaupan suuryksikköjen tarkempi sijoittuminen ja mitoitus sekä on selvítettävä ratkaisujen vaikutukset riittävässä laajuudessa myös päätöstön sekä maakunnan ja koko kaupallisen vaikutusalueen näkökulmasta. Määräys ei koske paljon tilaa vaativaa erikoistavaran kauppaa.* Tässä vaihemaakuntakaavassa esitettävä kaupan palveluverkon vähittäiskaupan suuryksikköjen sijoitusvyöhyke perusteluineen on kuvattu

kohdassa 7.1. Aluerakenne ja kauppa ja muutokset kohdassa 7.5.3. Poistuvat merkinnät ja määräykset.

Voimassa olevassa maakuntakaavassa osoitetaan **ympäristövaikutuksiltaan merkittävien teollisuustoimintojen** alue ilman suunnittelumääräystä Kokkolaan suurteollisuusalueelle, satama-alueen viereen. Merkintä perustuu maakuntakaavan 1. vaiheen selvityksiin. Tässä vaihemaakuntakaavassa kyseiseen merkintään lisätään suunnittelumääräys ja aluerajausta tarkennetaan. Merkinnän perusteet on kuvattu kohdassa 7.1. Aluerakenne ja kauppa ja muutos kohdassa 7.5.3. Poistuvat merkinnät ja määräykset.

Voimassa olevan maakuntakaavan **teollisuus- ja varastoalueet** päivitetään tässä vaihekaavassa vastaamaan alueellisesti tasapainoista teollisuus- ja varastoalueiden verkostoa. Maakuntakaavassa osoitettavat uudet teollisuus- ja varastoalueet ovat pääosin toteutuneita alueita ja sijoittuvat nykyisille taajama-alueille tai taajama-alueiden lievealueille. Uusina alueina osoitettavat kohdemerkinnät ajantasaistavat teollisuus- ja varastoalueiden verkoston kattavaksi koko maakunnan alueella ja tukevat kuntien tulevaisuuden kehittämistavoitteita. Merkinnän perusteet on kuvattu kohdassa 7.1. Aluerakenne ja kauppa ja muutos kohdassa 7.5.3. Poistuvat merkinnät ja määräykset.

Voimassa olevassa maakuntakaavassa on **virkestys-/matkailukohteenä** osoitettu Kokkolassa Lohtajan Houraatin ulkoilualue hiihto- ja ampumarata-alueineen. Merkintää koskevaa suunnittelumääräystä ei ole annettu. Tämän vaihemaakuntakaavan yhteydessä huomioidaan maakuntaan laadittu ampumarataselvitys ja ampumaratojen kehittämissuunnitelma. Houraatin ampumarata-alue osoitetaan seudullisesti merkittävänä ampumaratana uutena kohteenä maakuntakaavaan, jonka yhteydessä olemassa oleva virkestys-/matkailukohdemerkintää tarkennetaan sisällöltään ja sijainniltaan. Ampumaradat osoitetaan lisäksi Kannukseen, Kaustiselle, Perhoon, Halsualle, Veteliin ja Kokkolassa Vaasantielle. Kyseisten merkintöjen perusteet on kuvattu kohdassa 7.3. Ampumaradat ja 7.4. Virkestys ja muutokset kohdassa 7.5.2. Osittain päivitettävät merkinnät.

Voimassa olevassa maakuntakaavassa on **kaivosalueeksi soveltuva alue** -kohdemerkinnällä osoitettu Keski-Pohjanmaan aluerakenne 2030 -selvityksen perusteella neljä kaivostoiminnan aluetta, jotka sijoittuvat Halsualle ja Kokkolaan. Merkintää koskevaa suunnittelumääräystä ei ole annettu. Maakuntakaavassa osoitettujen ilmenneistösiintymien (3) tiedot perustuvat Kalvinit Oy:n vuonna 2003 käynnistämään YVA -selvitykseen ja litiumesiintymän (1) tiedot Keliberin sekä Länsi-Suomen ympäristölupaviraston tietoihin. Tässä vaihemaakuntakaavassa huomioidaan Keliber Oy:n vuonna 2014 käynnistämän Keski-Pohjanmaan Litiumprovinssin YVA selvityksen kohteena olevat litiumesiintymät sekä täydennetään maakuntakaavaan uutena merkintänä GTK:n selvityksen mukaiset malmi- ja mineraalipotentialiset vyöhykkeet. Kyseisten merkintöjen perustelut on kuvattu kohdassa 7.2 Kaivostoiminta.

Voimaan tultuaan 5. vaihemaakuntakaava päivittää Keski-Pohjanmaan kokonaisuusmaakuntakaavan ajanmukaiseksi kuntakaavoitusta ohjaavaksi kokonaisuudeksi. Yhdyskuntarakenteen tarkistamisen myötä maakuntakaavan tavoitevuosi siirtyy kymmenen vuotta eteenpäin vuoteen 2040.

8.4.2. Kuntien suunnittelu

Keski-Pohjanmaan alueen voimassa ja laadittavana olevat yleiskaavat on huomioitu maakuntakaavassa. Maankäyttö- ja rakennuslain 32 §:n mukaan maakuntakaava on ohjeena laadittaessa ja muutettaessa yleiskaavaa ja asemakaavaa sekä ryhdyttäessä muutoin toimenpiteisiin alueiden käytön järjestämiseksi. Viranomaisten on suunnitellessaan alueiden käyttöä koskevia toimenpiteitä ja päättäessään niiden toteuttamisesta otettava maakuntakaava huomioon, pyrittävä edistämään kaavan toteuttamista ja katsottava, ettei toimenpiteillä vaikeuteta kaavan toteuttamista. Maakuntakaava ei ole oikeusvaikutteisen yleiskaavan eikä asemakaavan alueella voimassa muutoin kuin kaavojen muuttamista koskevan vaikutuksen osalta.

8.5. Kaava-alueeseen rajoittuvaan maakuntakaavoitukseen

Keski-Pohjanmaan ympäröiviä maakuntia ovat Pohjois-Pohjanmaa, Etelä-Pohjanmaa, Pohjanmaa ja Keski-Suomi. Ympäröivien alueiden maakuntaliittoja kuullaan Keski-Pohjanmaan maakuntakaavoituksen eri vaiheissa. Maakuntakaavassa osoitetuista merkinnöistä mineraalivarantojen alue ja taajama- ja kyläalueet sijoittuvat maakuntien rajalle tai lähelle raja-alueita. Yhteensovittamisen kysymyksistä neuvotellaan ja sovitaan tarpeen mukaan ympäröivien alueiden maakuntaliittojen kanssa.

9. Vaikutusten arviointi

Vaikutusten arvioinnista säädetään maankäyttö- ja rakennuslaissa (MRL) ja -asetuksessa (MRA). Kaavan tulee perustua riittäviin tutkimuksiin ja selvityksiin. Sitä laadittaessa on tarpeellisessa määrin selvitettävä suunnitelman ja tarkasteltavien vaihtoehtojen toteuttamisen ympäristövaikutukset, mukaan lukien yhdyskuntataloudelliset, sosiaaliset, kulttuuriset ja muut vaikutukset. Selvitettäviä ovat muun muassa vaikutukset ihmisten elinoloihin ja elinympäristöön, ilmastoon, alue- ja yhdyskuntarakenteeseen, sekä liikenteeseen. Selvitykset on tehtävä koko siltä alueelta, jolla kaavalla voidaan arvioida olevan olennaisia vaikutuksia. Maakuntakaavan vaikutusten arviointi on tehtävä siinä laajuudessa kuin maakuntakaava yleispiirteisenä suunnitelmana edellyttää.

MRL 9 § Vaikutusten selvittäminen kaavaa laadittaessa

Kaavan tulee perustua kaavan merkittävät vaikutukset arvioivaan suunnitteluun ja sen edellyttämiin tutkimuksiin ja selvityksiin. Kaavan vaikutuksia selvitettäessä otetaan huomioon kaavan tehtävä ja tarkoitus.

Kaavaa laadittaessa on tarpeellisessa määrin selvitettävä suunnitelman ja tarkasteltavien vaihtoehtojen toteuttamisen ympäristövaikutukset, mukaan lukien yhdyskuntataloudelliset, sosiaaliset, kulttuuriset ja muut vaikutukset. Selvitykset on tehtävä koko siltä alueelta, jolla kaavalla voidaan arvioida olevan olennaisia vaikutuksia.

9.1. Vaikutusten arvioinnin menetelmät

Maakuntakaavan vaikutusten arviointiprosessi on käynnistynyt kaavan laadinnan alussa kaavatyön ohjelmoinnilla, jonka keskeiset asiat on kirjattu osallistumis- ja arviointisuunnitelmaan. Näin kaikilla osallisilla on ollut mahdollisuus ottaa kantaa myös vaikutusten arvioinnin lähtökohtiin ja siihen mitä vaikutuksia arvioidaan. Vaikutusten arviointi on edennyt jatkuvana ja tiiviinä osana kaavaprosessia. Vaihtoehtojen ja vaikutusten selvittäminen on ohjannut suunnittelutyötä ja myös vaikuttanut kaavaratkaisuihin.

Vaikutusten arvioinnin lähtötietona on ollut aikaisemman maakuntakaavatyön tiedot sekä tämän maakuntakaavan taustalle laaditut selvitykset, joiden pohjalta myös kaavaratkaisu on tehty. Vaikutusten arvioinnissa on arvioitu kaikki kaavassa esitettävät merkinnät ja määräykset. Erityisesti kiinnitettiin huomiota voimassa oleviin maakuntakaavoihin nähden muuttuvaan tai tarkentuvaan maankäyttöön.

Maakuntakaavan sisältövaatimukset ja valtakunnalliset alueidenkäyttötavoitteet ovat lähtökohtana arvioitaessa maakuntakaavan vaikutuksia. Kaavaratkaisuja laadittaessa on katsottu, ettei suunnitellulla maankäytöllä ole merkittäviä haitallisia vaikutuksia MRL:ssä mainittujen kaavan sisältövaatimusten toteutumiseen.

Keski-Pohjanmaan vaihemaakuntakaavan vaikutusten arvioinnin on suorittanut Plandea Oy. Vaikutusten arviointia on lisäksi tehty liiton omana työnä suunnittelun yhteydessä ja myös kaavan

taustaselvityksissä. Keski-Pohjanmaan maakuntakaavan laatimista ovat ohjanneet maakuntakaavoituksen neuvottelukunta ja Keski-Pohjanmaan alueiden käytön työryhmä. Kaupan palveluverkon mitoitus selvityksen laatimista on ohjannut erillinen työryhmä. Suurteollisuusalueen vaarallisen jätteen kaatopaikan sekä kaivoshankkeiden osalta on laadittu ympäristövaikutusten arvioinnit YVA-lain mukaisesti ja näin ollen arviointeja on ollut ohjaamassa erillinen ohjausryhmä kaikissa menettelyissä. Ampumarataselvityksen laatimista on ohjannut Pohjanmaan maakuntien yhteinen työryhmä ja ampumaratojen kehittämissuunnitelmaa Keski-Pohjanmaan alueiden käytön työryhmä.

Vaihekaavan toteutumisen seurannassa tullaan kiinnittämään huomiota etenkin niihin seikkoihin, joihin kaavaratkaisuilla on tunnistettu olevan vaikutuksia. Vaikutusten arviointi on laadittu teemakohtaisesti kaavamerkinnöittäin sekä kokonaisvaikutusten arviointina.

9.2. Vaikutusten arvioinnin tavoitteet

Vaikutusten arvioinnin tavoitteena on tuottaa suunnittelijoille, osallisille sekä päättäjille tietoa kaavan toteuttamisen vaikutuksista, niiden merkittävydestä sekä haitallisten vaikutusten lieventämismahdollisuuksista. Arvioinnin tärkeimpänä tehtävänä on tukea kaavaratkaisujen valmistelua ja valintaa. Eri vaihtoehtojen myönteisiä ja kielteisiä vaikutuksia vertailemalla löydetään hyväksyttävät ratkaisut, joiden perusteella suunnittelu etenee. Arvioinnissa selvitetään myös, voidaanko haitallisia vaikutuksia ehkäistä tai lieventää. Maakuntakaavan vaikutusten arviointi laaditaan sillä tasolla ja tarkkuudella kuin maakuntakaava yleispiirteisenä kaavana edellyttää.

9.3. Vaikutusten arvioinnin lähtökohdat

Kaupan palveluverkon suunnittelun ja vähittäiskaupan suuryksiköiden sijainnin ohjauksen kannalta keskeisiä sisältövaatimuksia ovat maakunnan tarkoituksenmukaisen alue- ja yhdyskuntarakenteen, ympäristön ja talouden kannalta kestävien liikenteen järjestelyjen sekä maakunnan elinkeinoelämän toimintaedellytysten huomioon ottaminen. Arvioinnissa korostuvat maankäyttö- ja rakennuslain vähittäiskaupan suuryksiköitä koskevat erityiset sisältövaatimukset maakunta- ja yleiskaavoille (MRL 71 b §). Sisältövaatimuksiin sisältyvät tavoitteet keskusta-alueiden kaupan toimintaedellytysten turvaamisesta, kaupallisten palvelujen saavutettavuuden turvaamisesta sekä kestävä palveluverkon kehityksestä ja sitä kautta kohtuullisista asiointimatkoista. Maakuntakaavan laadinnan yhteydessä on toteutettu erillinen kaupan ja kaivostoiminnan liikennevaikutusten arviointi, jota hyödynnetään vaikutusten kuvaamisessa.

Maakuntakaavassa osoitetut taajamatoimintojen alueet sekä kylät muodostavat Keski-Pohjanmaan aluerakenteen rungon. Merkinnät perustuvat kuntien yleis- ja asemakaavojen sekä YKR -aineiston mukaiseen tulkintaan eli nykytilaan, mistä johtuen vaikutukset ovat paikallisia ja uusia merkittäviä vaikutuksia ei oletettavasti muodostu. Maakuntakaavassa osoitetut teollisuus- ja varastoalueet muodostavat pääosin toteutuneen maakunnallisen teollisuusalueverkoston. Merkinnät tukevat elinkeinoelämän kehittämistä ja mahdollisuuksia sijoittua maakunnan eri osiin. Yleisesti ottaen vaikutusten laatu ja merkittävyys tarkentuvat alueelle tulevien toimintojen kautta, vaikutukset ovat kuitenkin pääsääntöisesti hyvin paikallisia.

Maakuntakaavassa ympäristövaikutuksiltaan merkittävien teollisuustoimintojen alue on osoitettu nykytilanteen mukaisesti Kokkolan suurteollisuusalueelle. Vaikutustarkastelun kohteena on suunnittelumääräyksellä huomioitu vaarallisen jätteen kaatopaikan laajennus. Merkinnällä mahdollistetaan suurteollisuusalueen prosessijätteen loppusijoittaminen tehdasalueella laajennettavalle kaatopaikalle. Maakuntakaavaratkaisu on pääperiaatteeltaan nykytilanteen mukainen, jätteen loppusijoittamista on alueelle tehty vuodesta 1969 ja täyttökapasiteettia nykyisessä laajuudessa arvioidaan olevan jäljellä noin 20 vuotta. Jätealueelle sijoitetaan suurteollisuusalueella toimivien yritysten prosesseissa syntyvää jätettä, jonka pääkomponentit ovat rauta ja rikki. Kaatopaikka on täyttymässä, jonka vuoksi alueella on toteutettu YVA-lain mukainen vaikutusten arviointi vaarallisen jätteen kaatopaikan laajentamiseksi. Hankevaihtoehdoissa on tutkittu jätealueen sijoittamista toisaalle, nykyisen alueen laajentamista merelle tai maalle ja nykyisen

alueen korottamista; toteuttamistapa on ratkaiseva vaikutusten kannalta. Maakuntakaavaratkaisulla mahdollistetaan toiminnan jatkuminen suurteollisuusalueella sille osoitetun aluevarauksen alueella, ei merialueella. Hankkeen vaikutuksista on laadittu luonnonsuojelulain mukainen Natura-arviointi. Laajentamisen toteuttaminen ratkaistaan YVA-menettelyn lisäksi tarvittavien kaava- ja lupamenettelyjen kautta. Teemaa koskeva vaikutusten arviointi perustuu YVA-menettelyyn ja Natura-arviointiin.

Maakuntakaavaratkaisussa osoitetaan virkistyskohdemerkinnällä Houraatin ulkoilualue valtatie 8 länsipuolelle ja ampumarata omalla merkinnällään valtatie itäpuolelle. 3. vaiheen maakuntakaavassa molemmat toiminnot on osoitettu yhtenä virkistyskohteena eli kyseessä on tältä osin tekninen kaavamuutos eikä varsinaisesti uusia toimintoja alueelle osoiteta. Ampumaratoina osoitetaan lisäksi ampumaratojen kehittämissuunnitelmassa tunnistetut seudullisesti merkittävät ampumaradat.

Maakuntakaavassa kaivostoiminnan kehittämiseen soveltuva vyöhyke on osoitettu GTK:n laatiman mineraalipotentiali -selvitykseen perustuen Keski-Pohjanmaan kuntien alueelle. Maakuntakaava kuvastaa laadittujen selvitysten tuloksia ollen tältä osin informatiivinen. Mahdolliset kaivostoimintaan liittyvät vaikutukset arvioidaan hankekohtaisina kunkin vireille tulevan hankkeen osalta. Kaivostoiminnan alueiksi osoitetaan ympäristövaikutusten arviointimenettelyn läpi käyneet Rapasaaren, Outoveden ja Syväjärven kaivosalueet sekä siirtyvinä 3.vaihemaa- ja kaavassa osoitetut kohteet. Kaivosalue merkinnällä osoitetaan alueita, joilla jo on kaivostoimintaa tai joilla on todettu, arvioitu tai inventoitu sellaisia malmi- ja mineraaliesiintymiä, että kaivostoiminta on todennäköistä. Alueet voivat sisältää myös kaivostoiminnan kannalta tarpeelliset rakenteet, läjitysalueet sekä liikenneväylät ja -alueet. Kaivostoiminnan alueisiin liittyen on laadittu tarpeelliset luonnonsuojelulain mukaiset Natura-arvioinnit, joita hyödynnetään tässä vaikutusten arvioinnissa.

9.4. Maakuntakaavan yhteis- ja kokonaisvaikutukset

Maakuntakaava on yleispiirteinen maankäytön suunnitelma, jonka tulee käytännössä esiin kuntien kaavoituksen ohjausprosesseissa. Asukkaiden elinoloihin kaava vaikuttaa pääosin kuntakaavoituksen ja mahdollisesti erillishankkeiden kautta. Merkittävien yhteis- ja kokonaisvaikutusten tarkastelu perustuu vaihemaa- ja kaavassa maankäyttö- ja rakennusasetuksen 1 §:ssä (MRA 1 §) esitettyyn ryhmittelyyn. Yhteis- ja kokonaisvaikutusten arvioinnin apuna ovat toimineet myös kutakin maankäyttöluokkaa koskevat vaikutusarviot, jotka on raportoitu kaavaselostuksessa maankäyttö- ja rakennusasetuksen 10 §:n mukaisesti (MRA 10 §). Yksittäiset kaavamerkinnot ovat riippuvuussuhteessa toisiinsa ja tavoiteltavaan kokonaisratkaisuun, joka puolestaan on yhteydessä Keski-Pohjanmaan maakuntakaavan vahvistuneiden vaiheiden ratkaisuihin.

Yhteenvedo kaavan merkittävistä yhteis- ja kokonaisvaikutuksista

| MAAKUNTAKAAVAN MERKITTÄVIMMÄT VÄLITTÖMÄT JA VÄLILLISET YHTEIS- JA KOKONAISVAIKUTUKSET | |
|---|---|
| ALUE- JA YHDYSKUNTARAKENNE, YHDYSKUNTAHUOLTO JA LIIKENNE | <ul style="list-style-type: none"> • Kokkolan rooli maakuntakeskuksena vahvistuu. • Kuntakeskusten ja kylien vahvistaminen tukee yhdyskuntarakenteen eheytymistä ja pitkällä aikavälillä myös joukkoliikenteen toimintaedellytysten paranemista. • Nykyisen rakenteen tiivistäminen ja täydentäminen hidastaa rakenteen hajautumista, hyödyntää nykyistä infrastruktuuria tehostaen sen käyttöä, vähentää investointitarpeita, liikkumista ja ilmastovaikutuksia • Lisää ilmastomuutoksen hallinnan edellytyksiä ja yhdyskuntarakenteen energiatehokkuuden tukemista. |

| | |
|--|--|
| | <ul style="list-style-type: none"> • Taajamien yhteydessä sijaitsevat virkistysalueet tukevat tasapainoisen yhdyskuntarakenteen toteutumista ja turvaavat virkistykseen soveltuviin alueiden riittävyyden. • Taajamatoimintojen alueiden vahvistaminen parantaa palveluiden saavutettavuutta. • Monimuotoiset asumismahdollisuudet säilyvät taajama- ja kyläasutuksen myötä. • Keskusta-alueet tarjoavat merkitykseltään seudullisille kaupan toimintoille riittävästi kehittämis- ja sijaintimahdollisuuksia. • Keskustatoimintojen alueiden rooli kaupan sijaintipaikkana vahvistuu. • Vähittäiskaupan suuryksiköiden sijoittuminen nykyisiin keskuksiin tukee maakunnan nykyistä ja tulevaisuudessa kehittyvää palveluverkkoa sekä parantaa keskusten elinvoimaisuutta ja kehittymismahdollisuuksia. • Toimintojen sijoittaminen osaksi olemassa olevaa yhdyskuntarakennetta vähentää liikenteellisiä vaikutuksia. • Uuden maankäytön myötä syntyvällä liikennemäärien kasvulla ei ole vaikutusta nykyisen tieverkon välityskykyyn, keskimääräisiin matkanopeuksiin tai teiden palvelutasoon. Uutta liikennöintitarvetta aiheuttaa pääosin kaivostoiminta ja kauppa, jonka vaikutukset on huomioitu suunnittelumääräyksissä. • Kaustisella ja Kokkolassa vähittäiskaupan suuryksiköiden vyöhykkeen laajennusalueella (Indolan alue) on suurin tarve yhteensovittaa uutta maankäyttöä liikennejärjestelmien toteutukseen ja huomioitava tarkemmassa suunnittelussa liikenteen sujuvuus sekä jalankulun ja pyöräilyn turvallisuus. |
| TALOUS JA ELINKEINOT | <ul style="list-style-type: none"> • Maakunnan aluerakenteelliset ratkaisut yhdessä hyvän liikenteellisen sijainnin sekä merkittävien satama-, raide- ja maantieliikennevarausten kanssa vahvistaa maakunnan kilpailukykyä. • Kaavan ratkaisut mahdollistavat merkittävät taloudelliset investoinnit maakuntaan ja samalla ne lisäävät merkittävästi maakunnan houkuttelevuutta yrityksille kilpailukykyä edistäen. • Aluerakenteessa merkittävät maa- ja metsätalousvaltaisina säilyvät alueet ovat vetovoimatekijöitä niin asutukselle kuin yritystoiminnallekin. |
| NATURA-ALUEET, MUU LUONTO SEKÄ LUONNONVARAT JA YMPÄRISTÖ | <ul style="list-style-type: none"> • Maakuntakaavaratkaisut eivät merkittävästi heikennä niitä luonnonarvoja, joiden suojelemiseksi Natura-alueet on sisällytetty osaksi Natura 2000 -verkostoa. • Kaivostoiminnan ja mineraalivarantojen alueiden osalta on annettu erillinen suunnittelumääräys, jolla turvataan Natura 2000 -alueiden verkosto sekä huomioidaan vesistövaikutukset. • 5.vaihemaakuntakaavassa ei käsitellä pohjavesialueita, vaan niitä koskevat merkinnät ja määräykset säilyvät edelleen voimassa olevan maakuntakaavan mukaisena. Keski-Pohjanmaan 3.vaihekaavan mukaan niitä koskee suunnittelumääräys: ”Alueen maankäyttöä suunniteltaessa tulee varmistua siitä, ettei toimenpiteillä vaaranneta pohjaveden määrää tai laatua. Tämä tulee ensisijaisesti hoitaa sijoittamalla riskialttiit toiminnot alueen ulkopuolelle ja toissijaisesti estämällä riskien syntyminen riittävillä vesiensuojelutoimenpiteillä.” • Maakuntakaavalla vahvistetaan kaivostoiminnan kehittämismahdollisuuksia maakunnassa. Kuitenkin maakuntakaavan aikaisemmissa vaiheissa osoitettu kattava arvokkaiden geologisten muodostumien osoittaminen ja laaja ekologinen verkosto turvaavat luonnon monimuotoisuuden ja luonnonvarojen säilymistä sekä tukevat ekologiaa yhteyksiä myös maakunnan ulkopuolelle. |

| | |
|---|---|
| KAUPUNKIKUVA, MAISEMA, KULTTUURIPERINTÖ JA RAKENNETTU YMPÄRISTÖ | <ul style="list-style-type: none"> • Keskustatoimintojen, kylä- ja taajama-alueiden osoittaminen maakuntakaavassa vahvistaa niiden asemaa kuntien keskusalueina ja tärkeinä asutuskeskittyminä edesauttaen hyvän kaupunki- ja taajamakuvan syntyä. • Maakuntakaava antaa hyvät lähtökohdat kulttuuriympäristön arvojen huomioimiseen. Keskustatoimintojen, kylä- ja taajama-alueiden suunnittelussa tulee korostaa taajamien omaleimaisuutta sekä ympäristö-, virkistys, luonto- ja kulttuuriympäristön arvojen huomioimista. |
| IHMISTEN ELINOLOT, TERVEYS JA ELINYMPÄRISTÖ | <ul style="list-style-type: none"> • Palvelut ja työpaikat ovat sujuvasti saavutettavissa Keski-Pohjanmaan yhdyskuntarakenteessa. • Kaavaratkaisu luo edellytyksiä työpaikkojen ja palvelujen syntymiselle. • Asukkailla on mahdollisuus valita erilaisia asuin ympäristöjä, mikä lisää asumisen viihtyisyyttä. • Viihtyisyyttä ja terveyttä edistävä virkistysalueverkosto on kattava. |

9.5. Vaikutukset ihmisten elinoloihin ja elinympäristöön

Taajamatoimintojen alueet (A) ja kyläalueet (at)

Maakuntakaavassa osoitetut taajamatoimintojen alueet sekä kylät muodostavat Keski-Pohjanmaan aluerakenteen rungon. Taajamatoimintojen- ja kyläalueet sijoittuvat merkittävimpiin asutuskeskittymiin. Merkinnät perustuvat kuntien yleis- ja asemakaavojen sekä YKR -aineiston mukaiseen tulkintaan eli nykytilaan, mistä johtuen vaikutukset ovat paikallisia ja merkittäviä uusia vaikutuksia ei oleteta muodostuvan.

Lähtökohtaisesti maakuntakaavan taajama- ja kyläalueet luovat asukkaille hyvän ja viihtyisän elinympäristön turvaten alueiden luonto-, virkistys- ja kulttuuriarvot. Laajat yhtenäiset metsä- ja peltoalueet mahdollistavat maaseudun alkutuotannon elinkeinojen jatkumisen ja vahvistumisen antaen elinvoimaa maakunnan kyliin. Taajamatoimintojen alueet tarjoavat toimivan sijainnin palveluille, asumiselle ja työpaikoille, mikä edesauttaa sujuvan arjen muodostumista. Kyläalueilta usein pendelöidään töihin ja asioidaan taajama-alueilla, mikä turvaa palveluiden saatavuutta maakunnan taajama-alueilla.

Keskustatoimintojen alue (C-alue, C-kohdemarkintä, ca-kohdemarkintä) ja vähittäiskaupan suuryksiköiden sijoitusvyöhyke (km)

Maakuntakaavaratkaisu ohjaa kaupan alueiden sijoittumista pääosin olemassa olevaan rakennettuun ympäristöön kuntien keskustojen alueelle. Myös keskusta-alueen ympärille sijoittuvat vähittäiskaupan suuryksiköiden vyöhykkeet Kokkolassa, Kannuksessa ja Kaustisella on osoitettu alueille, jotka ovat nykytilassa pitkälti kaupan alueita ja kuuluvat siten nykyiseen taajamaan. Kaavaratkaisu ei näin ollen johda uuden merkittävän infrastruktuurin rakentamistarpeeseen tai muutoksiin palveluiden saavutettavuudessa, joten ihmisten elinoloihin ja elinympäristöön ei kohdistu merkittävää muutosta.

Vähittäiskaupan suuryksiköiden alueiden enimmäismitoitukset on määritelty vaikutusalueen ostovoiman kehitykseen perustuen, mikä luo edellytykset kestävän ja alueellisesti tasapainoisen kaupan palveluverkon kehitykselle. Kaavaratkaisu vahvistaa keskustoja kaupan sijaintipaikkana ja mahdollistaa suuremmalle osalle asukkaista kaupan palvelujen hyvän saavutettavuuden myös joukkoliikenteen avulla tai kävelen ja pyöräillen.

Teollisuus- ja varastoalueet (t)

Teollisuusalueet sijoittuvat pääosin taajamien reunamille, joten lähtökohtaisesti toiminnasta aiheutuvat haitat eivät kohdistu laajalle alueelle taajamassa. Teollisuus- ja varastoalueille sijoittuvalla toiminnalla on myönteinen vaikutus Keski-Pohjanmaan työllisyyteen ja elinkeinoelämään, ja siten

myös asukkaiden toimeentuloon. Alueet sijaitsevat kuntakeskusten taajamien lähituntumassa ja ovat hyvin saavutettavissa, tosin Keski-Pohjanmaalla pendelöinnin määrä on huomattava ja pitkät työmatkat eivät edistä arjen sujuvuutta. Teollisuus- ja varastoalueiden lähialueilla toiminnasta aiheutuvat mahdolliset melu- ja päästöhaitat vaikuttavat ympäristön asukkaisiin elinoloja heikentävästi. Maakunnallisesti merkittävä suurteollisuus on keskittynyt Kokkolan suurteollisuusalueelle, jonka vuoksi haittavaikutukset kohdistuvat paikallisesti ko. alueen lähialueen asukkaisiin. Teollisuus- ja varastoalueista ei pääsääntöisesti aiheudu merkittäviä haitallisia vaikutuksia ihmisten elinoloihin, elinympäristöön tai terveyteen.

Ympäristövaikutuksiltaan merkittävien teollisuustoimintojen alue (TT)

Kokkolan suurteollisuusalueen prosessijätteen loppusijoittamiseen liittyvän kaatopaikan elinkaaren aikana merkittävimmät ihmisiin ja elinympäristöön kohdistuvat vaikutukset aiheutuvat rakentamisen aikaisista melu- ja pölyvaikutuksista sekä kasvavasta liikenteen määrästä. Pölyn määrä ja laatu vastaavat kuitenkin normaalia maarakennustyötä, eikä niistä aiheudu merkittävää viihtyvyyshaittaa. Toimintavaiheessa ja toiminnan päätyttyä vaikutukset ovat vähäisiä, keskeisin on maisemavaikutus, mikäli hanke toteutetaan nostamalla kaatopaikkaa nykyisellä paikallaan.

Rakentamisvaiheen jälkeen minkään laajennusvaihtoehdon ei arvioida merkittävästi heikentävän lähialueiden virkistyskäyttömahdollisuuksia nykyiseen tilanteeseen verrattuna. Hankkeen lähialueella ihmisiin kohdistuvat vaikutukset eivät ole selkeästi erotettavissa teollisuusalueen nykyisestä toiminnasta ja rajoituksista lähialueen käyttöön. Ihmisten kokemat haittavaikutukset vaihtelevat merkittävästi sen mukaan, miten kaukana hanke on tai miten haitoilta altista toiminta kohteessa on.

Hankkeesta ei arvioida aiheutuvan terveysvaikutuksia missään vaiheessa sen elinkaaren aikana. Lähtökohtaisesti vaarallisen jätteen kaatopaikka tulee suunnitella ja rakentaa sekä sen käyttö- ja seuranta toteuttaa siten, että terveysvaikutuksia ei aiheudu. Kaikissa vaihtoehdoissa melutaso saattaa lähimmän luonnonsuojelun alueen länsireunalla ylittää päiväjän meluohjearvon.

Ampumaradat (ea)

Kaavaratkaisu turvaa hyvät toimintaedellytykset ampumatoiminnalle, mikä on ampumataidon ylläpitämisen kannalta merkittävää Keski-Pohjanmaalla. Metsästäjät käyttävät ampumaratoja aseiden kohdistamiseen, ampumataidon ylläpitämiseen, metsästystilanteiden harjoitteluun, sekä lakisääteisiin ampumakokeisiin. Metsästäjät suorittavat vapaaehtoisesti suurriista virka-apu (SRVA) tehtäviä poliisin apuna, ja ampumataito on etenkin näissä tehtävissä erittäin oleellinen taito. Maakuntakaavaratkaisun mukaiset ampumaradat ovat hyvin saavutettavissa koko maakunnan alueella. Ampumaradat tarjoavat lisäksi urheilun harrastusmahdollisuuksia tukien virkistystä ja hyvinvointia. Mahdolliset negatiiviset vaikutukset ihmisten elinoloihin ja elinympäristöön syntyvät pääosin ampumarata-alueelta tulevan ampumamelun johdosta lähialueen asukkaille sekä läheisen virkistysalueen käyttäjille. Ampumisen äänet voivat vaikuttaa ihmisten halukkuuteen virkistäytyä ja liikkua ampumaradan läheisillä alueilla. Lisäksi vaikutuksia lähialueelle voi syntyä alueelle tulevasta liikenteestä, mutta sen vaikutusten arvioidaan olevan vähäistä.

Kaivosalueet (ek) ja mineraalivarantojen alue

Ihmisten elinoloihin ja viihtyvyyteen kohdistuvat vaikutukset kohdistuvat pääosin louhosalueiden ja kuljetusreittien lähiasukkaisiin. Keskeisiä toiminnan vaikutuksia ovat pöly-, melu-, tärinä-, liikenne- ja maisemahaitat. Vaikutukset jäävät pääosin vähäisiksi johtuen kaivosalueiden sijainneista kaukana asutuksesta. Kaivoksen lähiympäristö voidaan kuitenkin kokea rauhattomaksi ja turvattomaksi liikenteen lisääntymisen vuoksi. Jatkosuunnittelussa on kiinnitettävä erityistä huomiota liikenneturvallisuuden raskaan liikenteen lisääntyessä. Myös maisemamuutokset kaivosalueilla ovat pysyviä metsäisten alueiden muuttuessa avolouhoksiksi, jolla voi olla vaikutusta ihmisten elinoloihin. Tosin louhinnan päätyttyä alueet otetaan usein virkistyskäyttöön.

Kaivostoimintaa palvelevien muiden toimintojen sijoittuminen täsmennyty hankesuunnittelun yhteydessä, ja ne tulevat sijoittumaan todennäköisesti maakuntakaavassa osoitettujen alueiden ulkopuolelle. Toiminnasta johtuvat vaikutukset tulee arvioida hankekohtaisesti YVA- tai

kaavamenettelyn yhteydessä. Yleisesti kaivostoiminnan ympäristövaikutukset liittyvät keskeisesti sellaisen alkuaineiden ja yhdisteiden kulkeutumiseen (pölyäminen ja vesistöriskit) ympäristöön, joiden esiintyminen voi olla ihmisten terveydelle tai eliöille haitallista. Hyvällä hankesuunnittelulla voidaan kuitenkin tehokkaasti estää haitallisten vaikutusten aiheutumista, eikä kaivoksilla siten katsota olevan merkittäviä haitallisia vaikutuksia ihmisten elinoloihin, elinympäristöön tai terveyteen.

Kaivostoiminnan myötä alueelle tulee uusia työpaikkoja, mikä vaikuttaa myönteisesti ihmisten elinoloihin. Kaivostoiminnalla on myönteinen vaikutus Keski-Pohjanmaan työllisyyteen ja elinkeinoelämään, ja siten myös asukkaiden toimeentuloon. Elinympäristön osalta keskeinen myönteinen vaikutus tulee lisäksi tiestön investointien ja parantuvan kunnossapidon kautta.

9.6. Vaikutukset maa- ja kallioperään, veteen, ilmaan ja ilmastoon

Taajamatoimintojen alueet (A) ja kyläalueet (at)

Taajama- ja kyläalueet sijoittuvat pääosin nykyiseen rakenteeseen, joten kaavaratkaisu ei johda merkittäviin maankäytön muutoksiin tai laajaan uuden infrastruktuurin rakentamiseen. Sijoittumisesta riippumatta uudella rakentamisella on paikallisesti välittömiä ja välillisiä vaikutuksia maa- ja kallioperään. Taajama-alueilla rakentaminen tarkoittaa myös usein katujen ja palveluiden rakentamista, joten vaikutus voi olla suurempi kuin haja-asutusalueelle rakennettaessa. Toisaalta asumisrakenteeltaan hajautuneelle kyläalueelle ei ole kannattavaa rakentaa keskitettyä jätevesijärjestelmää, mikä puolestaan lisää haitallisia vaikutuksia vesistöihin. Taajamissa taas rakenteen tiivistäminen voi muuttaa alueiden vesitasapainoa ja aiheuttaa tarvetta hulevesien hallintaan.

Rakentamisesta, lämmityksestä sekä liikkumisesta tulevat ilmastovaikutukset eivät eroa suuresti taajama-alueilla tai kyläalueilla asuvilla. Taajama- ja kyläalueet on sijoitettu osaksi olemassa olevaa rakennetta, jolloin ilmastovaikutuksia syntyy vähemmän. Runsaasta pendelöinnistä huolimatta väestöpohja Keski-pohjanmaalla ei toistaiseksi ole riittävä tehokkaan joukkoliikenteen järjestämiseen. Tiivis taajama-alue kuitenkin luo kyläalueita paremmat olosuhteet pyöräilyn ja jalankulun kautta tapahtuvalle lähipalvelujen käytölle ja siten vähentää osaltaan liikenteen päästöjä. Osa taajama- ja kyläalueista sijoittuu pohjavesialueille tai niiden lähelle. Pohjavesialueita ja niille suunniteltua maankäyttöä kuitenkin koskee voimassa olevan maakuntakaavan määräys, jonka mukaisesti toimenpiteet ei saa vaarantaa pohjaveden määrää tai laatua.

Keskustatoimintojen alue (C-alue, C-kohdemerkintä, ca-kohdemerkintä) ja vähittäiskaupan suuryksiköiden sijoitusvyöhyke (km)

Keskustatoimintojen ja kaupan rakentamisalueet sijoittuvat nykyiseen rakenteeseen, joten kaavaratkaisu ei johda merkittäviin maankäytön muutoksiin tai laajaan uuden infrastruktuurin rakentamiseen. Kaavaratkaisulla ei siten synny merkittäviä vaikutuksia maa- ja kallioperään, veteen, ilmaan ja ilmastoon. Vähäiset vaikutukset tulevat lähinnä rakentamiseen liittyvien maa-alueiden muutostöiden sekä liikenteen päästöjen kautta. Osa keskustatoimintojen ja vähittäiskaupan alueista sijoittuu pohjavesialueille tai niiden lähelle. Pohjavesialueita ja niille suunniteltua maankäyttöä kuitenkin koskee voimassa olevan maakuntakaavan määräys, jonka mukaisesti toimenpiteet ei saa vaarantaa pohjaveden määrää tai laatua.

Teollisuus- ja varastoalueet (t)

Teollisuus- ja varastoalueet sijoittuvat pääosin nykyiseen rakenteeseen, joten kaavaratkaisu ei johda merkittäviin maankäytön muutoksiin tai laajaan uuden infrastruktuurin rakentamiseen. Uusien teollisuus- ja varastorakennusten toteuttaminen muokkaa kuitenkin paikallisesti merkittävästi maa- ja kallioperää ja muuttaa sitä luonnontilaisesta rakennetuksi. Laajojen piha-alueiden päällystäminen vettä läpäisemättömäksi vaikuttaa veden luontaiseen imeytymiseen ja saattaa aiheuttaa tarvetta suunnitella hulevesien hallintaa. Osa teollisuus- ja varastoalueista sijoittuu pohjavesialueille tai niiden lähelle. Pohjavesialueita ja niille suunniteltua maankäyttöä kuitenkin koskee voimassa olevan

maakuntakaavan määräys, jonka mukaisesti toimenpiteet ei saa vaarantaa pohjaveden määrää tai laatua.

Ympäristövaikutuksiltaan merkittävien teollisuustoimintojen alue (TT)

Vaikutukset maa- ja kallioperään sekä pohjaveteen aiheutuvat pääasiassa vaarallisen jätteen kaatopaikan rakentamisen aikana. Pohjaveden laatuun jätealueella ei ole vaikutusta, koska tiivis pohjarakenne tai eristys patoseinällä estää jätteen läpi suotautuvan veden päätymiseen pohjaveteen. Suunnitelluilla vaihtoehdoilla ei nähdä olevan vaikutuksia Patamäen pohjavesialueelta hyödynnettävään pohjaveden määrään tai laatuun.

Toiminnan aikana alueelta kerättävät suoto- ja pintavedet johdetaan kaikissa laajennusvaihtoehdoissa käsiteltäväksi nykyisen tapaan. Aluetta laajennettaessa käsiteltävä suotovesimäärä voi kasvaa jätealueen pinta-alan kasvaessa ja tulevaisuudessa myös mahdollisesti kasvavan sadannan takia. Kuormitus mereen voi hieman kasvaa, mutta pitoisuuksien oletetaan pysyvän nykyisen tasolla, koska alue on pääosin esipeitetty ja muodostuvat vedet ovat puhtaita sadevesiä alueen pinnalta.

Ampumaradat (ea)

Ampumaratatoiminta saattaa kuormittaa ympäristöä pääasiassa ympäristölle haitallisia metalleja sisältävien haulien ja luotien kautta, jotka päästyään kosketuksiin maan ja veden kanssa altistuvat fysikaalisille ja kemiallisille reaktioille. Luotien ja haulien rapautuminen ja niistä irtoavien haitta-aineiden kulkeutuminen maaperässä on pääsääntöisesti hidasta ja ehkäistävissä useiden vaihtoehtoisten menetelmien avulla. Ampumaratojen haitta-aineista ei yleensä aiheudu välittömiä tai lyhyen aikavälin ympäristövaikutuksia. Ampumarata-alueiden vaikutukset pohjavesialueisiin arvioidaan tarkemmin ympäristölupakäsittelyjen yhteydessä. Ampumaratojen vaikutukset pintavesiin ovat yleensä varsin vähäisiä.

Kokkolan Houraatin ja Vaasantien ampumarata sekä Kannuksen Hietakankaan ampumarata sijoittuu pohjavesialueen läheisyyteen, mutta ei suoraan pohjavesialueelle, joten em. häiriöitä ei arvioida syntyvän tai niiden voidaan arvioida jäävän vähäisiksi. Vetelin Sikaharjun ampumarata sijoittuu pohjavesialueelle. Ampumaratoja koskeva suunnittelumääräys edellyttää kuitenkin ratojen suunnittelun alueelle soveltuvaksi sekä pohjavesivaikutusten huomioisen siten, että pohjaveden määrää tai laatua heikentäviä vaikutuksia toiminnasta ei saa muodostua. Suunnittelumääräyksen mukaan on lisäksi toteutettava riittävät suojaustoimenpiteet.

Kaivosalueet (ek) ja mineraalivarantojen alue

Kaivostoiminta muuttaa lopullisesti maa- ja kallioperää, kun malmia louhitaan ja toiminnalla on merkittävä paikallinen vaikutus.

Kaivostoiminnalla on vesistövaikutuksia sekä louhinnasta että rikastuksesta johtuen. Pohjavesivaikutuksia voi ilmentyä, mikäli sivutuotteena tuleva likaantunut pinta- ja suotovesi pääsee pohjavesikerrokseen ja leviää ympäristöön pohjavesivirtauksen mukana. Tästä syystä erityistä huomiota tulee kiinnittää kaivostoiminta-alueen vaikutuspiirissä olevien pohjavesialueiden läheisyyteen sekä mahdollisesti niihin kohdistuviin vaikutuksiin. Maakuntakaavassa osoitetut kaivosalueet sijoittuvat suhteellisen kauas pohjavesialueista, mutta mineraalivarantojen vyöhykkeen alueella ja läheisyydessä sen sijaan on pohjavesialueita, jotka on huomioitava mahdollisten hankkeiden jatkosuunnittelussa. Myös pintavesiin kaivosalueen valumavesillä voi olla kohtalaisen merkittävää haitallista vaikutusta muun muassa metalli- ja typpikuormituksen muodossa. Kaivostoimintaa koskeva suunnittelumääräys edellyttää yksityiskohtaisemmassa suunnittelussa kiinnitettävän erityistä huomiota vesistövaikutuksiin ja veden laadun säilymiseen.

Lähinnä paikallisia vaikutuksia ilmanlaatuun voi tulla louhosalueella tapahtuvien räjäytysten, malmin käsittelyn ja liikenteestä aiheutuvien päästöjen vuoksi.

9.7. Vaikutukset kasvi- ja eläinlajeihin, luonnon monimuotoisuuteen ja luonnonvaroihin

Taajamatoimintojen alueet (A) ja kyläalueet (at)

Uusien alueiden kaavoittaminen ja toteuttaminen taajama-alueeksi muuttaa luonnontilaisen tai harvaan asutun alueen osaksi rakennettua ympäristöä. Maakuntakaavan taajama-alueet sisältävät vain vähän kokonaan uusia alueita, mikä vähentää merkittävästi vaikutuksia luonnonoloihin. Toisaalta tavoitteet taajama-alueiden tiivistämisestä luovat paineita taajaman sisäisten puisto- ja luontoalueiden muuttamisesta rakennetuksi ympäristöksi. Väestönkasvu ei kuitenkaan ole ollut merkittävää viimeisten vuosikymmenten aikana ja tulevaisuudessa ennustettu hieman vähenevän. Väestö koko maakunnan alueella on aluerakenneselvityksen tarkastelujaksolla (1990-2015) kasvanut noin 800 hengellä. Väestö on vähentynyt erityisesti maaseudun harvaan asutuilla alueilla sekä keskustojen vanhemmilla asuinalueilla. Suurin osa asutuista alueista on säilynyt ennallaan, kasvu on suuntautunut taajamien uusille asuinalueille.

Keskustatoimintojen alue (C-alue, C-kohdemerkintä, ca-kohdemerkintä) ja vähittäiskaupan suuryksiköiden sijoitusvyöhyke (km)

Kaupan rakentamisalueet sijoittuvat nykyiseen rakenteeseen, joten kaavaratkaisu ei johda merkittäviin maankäytön muutoksiin tai laajaan uuden infrastruktuurin rakentamiseen. Kaavaratkaisulla ei siten synny merkittäviä vaikutuksia kasvi- ja eläinlajeihin, luonnon monimuotoisuuteen ja luonnonvaroihin.

Teollisuus- ja varastoalueet (t)

Teollisuuden rakentamisalueet sijoittuvat nykyiseen rakenteeseen, joten kaavaratkaisu ei johda merkittäviin maankäytön muutoksiin tai laajaan uuden infrastruktuurin rakentamiseen. Kaavaratkaisulla ei siten synny merkittäviä vaikutuksia kasvi- ja eläinlajeihin, luonnon monimuotoisuuteen ja luonnonvaroihin. Teollisuus- ja varastoalueet eivät sijoitu luonnon monimuotoisuuden kannalta herkille alueille.

Ympäristövaikutuksiltaan merkittävien teollisuustoimintojen alue (T'T)

Ympäristövaikutuksiltaan merkittävien teollisuustoimintojen alueen täydentyvään kaavamääräykseen liittyen on laadittu Natura-arviointi, jonka mukaisesti vaikutukset eivät merkittävästi heikennä Natura-alueen luontoarvoja, joiden suojelemiseksi se on liitetty Natura 2000 -verkostoon. Varsinaiselta hankealueelta ei ole tiedossa luonnon kannalta arvokkaita kohteita, mutta niitä sijoittuu alueen lähiympäristöön Rummelö-Harrbådanin Natura-alueelle.

Hanke sijoittuu teollisuusalueelle, jossa ei harjoiteta luonnonvarojen hyödyntämistä, kuten marjastusta, sienestystä, metsästystä, kalastusta tai maa-ainesten ottoa. Luontoon kohdistuvat vaikutukset aiheutuvat pääasiassa jo rakentamisen aikana. Hankealueen välittömässä läheisyydessä ei harjoiteta aktiivista kalastusta, joten merkittäviä vaikutuksia merialueen kalastukseen ei muodostu.

Ampumaradat (ea)

Ampumaradat ovat valmiiksi rakentuneita alueita ja joiden toiminta rajoittuu rata-alueelle, joten vaikutuksia kasvi- ja eläinlajeihin tai luonnon monimuotoisuudelle ei aiheudu.

Kaivosalueet (ek) ja mineraalivarantojen alue

Paikallisesti kaivosalueelta pintamaiden poiston ja muun toiminnan myötä myös alueen kasvillisuus ja eläimistö häviävät. Kaivostoiminnan lähialueella maanpintaan kohdistuu lisäksi mekaanista kulumista raskaiden työkoneiden käytöstä johtuen. Avolouhosten luonnontila muuttuu lopullisesti, muutoin merkittävimmät vaikutukset luonnonympäristöön aiheutuvat pölyämisestä ja vesiin kohdistuvista muutoksista. Maakuntakaavassa osoitettavien uusien kaivostoiminnan alueiden vaikutuksia on arvioitu YVA -menettelyssä sekä Natura-arvioinnissa Vionnevan Natura-alueeseen. Natura-arvioinnin mukaisesti vaikutukset eivät merkittävästi heikennä Natura-alueen luontoarvoja, joiden suojelemiseksi se on liitetty Natura 2000 -verkostoon.

Kaivostoiminnan kautta maaperässä olevien uusiutumattomien luonnonvarojen hyödyntäminen mahdollistuu, toisaalta muiden luonnonvarojen hyödyntäminen, kuten marjastus, sienestys tai metsästäminen ei ole kaivosalueella mahdollista. Kaivostoiminta ei rajoita muiden luonnonvarojen hyödyntämistä kaivosalueen ulkopuolella, sillä toiminnasta ei aiheudu rajoittavia päästöjä. Kaivosalueiden jätevesien käsittelyyn ja sen myötä mahdollisesti tuleviin vaikutuksiin tulee kiinnittää erityistä huomiota.

9.8. Vaikutukset alue- ja yhdyskuntarakenteeseen, yhdyskunta- ja energiatalouteen sekä liikenteeseen

Keski-Pohjanmaan maakuntakaavan valmistelussa lähtökohtana on ollut olemassa olevan yhdyskuntarakenteen hyödyntäminen.

Taajamatoimintojen alueet (A) ja kyläalueet (at)

Taajamatoimintojen alueiden sekä kylien osoittaminen maakuntakaavassa osana Keski-Pohjanmaan aluerakennetta edesauttaa kuntien yhdyskuntarakenteen hallittua kehittämistä valtakunnallisten alueidenkäyttötavoitteiden mukaisesti. Taajamatoimintojen alueet ja kyläalueet eivät laajenna olemassa olevaa aluerakennetta, vaan pyrkivät tiivistämään nykyistä rakennetta. Taajama-alueilla on sekä asumista että palveluja, kyläalueilla painottuen enemmän asumiseen. Kokkola on aluerakenteellisesti maakunnan keskus ja sinne keskittyvät laajemmat kaupan palvelut sekä kaupunkimaisen asumisen alueet. Asumisen ja toimintojen keskittyminen parantavat kuntien mahdollisuutta keskitettyjen energia- ja vesihuoltopalvelujen järjestämiselle. Liikenne Keski-Pohjanmaalla perustuu henkilöautoliikenteeseen, väestöpohjan ollessa liian pieni alueellisesti kattavan joukkoliikenteen järjestämiselle nykyisillä liiketoimintamalleilla.

Keskustatoimintojen alue (C-alue, C-kohdemerkintä, ca-kohdemerkintä) ja vähittäiskaupan suuryksiköiden sijoitusvyöhyke (km)

Maakuntakaavan ratkaisussa vähittäiskaupan suuryksiköiden sijoittuminen keskustatoimintojen alueille kaikissa kunnissa ja Kokkolan, Kannuksen ja Kaustisen keskustoja ympäröiville suuryksiköiden sijaintivyöhykkeille vahvistaa maakunnan palveluverkkoa sekä nykyistä aluerakennetta Keski-Pohjanmaalla. Maakuntakeskus Kokkola on alueen kaupan keskus, jolla on merkitystä myös ylimaakunnallisesti. Kannus ja Kaustinen ovat puolestaan seudullisia kaupan keskuksia omilla alueillaan. Muut kuntakeskukset sekä Kokkolan alakeskukset täydentävät keskustatoimintojen alueiden verkoston alueellisesti kattavaksi. Keski-Pohjanmaan keskustatoimintojen alueita koskevat esitykset muodostavat alue- ja yhdyskuntarakenteellisesti tarkoituksenmukaisen kokonaisuuden ja tukevat olemassa olevien keskustusten kehittämistä.

Yhdyskuntarakennetta vahvistaa ja olemassa olevien keskustojen vetovoimaisuutta lisää vaihemaakuntakaavan ratkaisu, jonka ohjaa kaupan sijoittumista keskusta-alueille. Kaupan alueiden osoittaminen maakuntakaavassa luo edellytykset toimivalle kilpailulle tarjoamalla vaihtoehtoisia sijaintipaikkoja olemassa olevan taajamarakenteen sisällä. Kaavaratkaisu turvaa maankäyttö- ja rakennuslain lainsäädännön mukaisesti kaupan alan palveluverkon kehittämisen ja yritysten toimintaedellytykset Keski-Pohjanmaalla. Keski-Pohjanmaan jo olemassa olevan kaupallisen palvelurakenteen pohjalta ei ole kuitenkaan odotettavissa, että pienempiin keskuksiin tai alakeskuksiin rakentuisi merkittävässä määrin MRL:n määrittelyn mukaisia vähittäiskaupan suuryksiköitä.

Kaavaratkaisun vaikutukset liikenteeseen ovat pääosin vähäisiä, koska kaavaratkaisulla kehitetään ja vahvistetaan nykyistä palveluverkkoa. Keskustatoimintojen alueet ovat olemassa olevia keskuksia ja jo aiemmissa maakuntakaavoissa osoitettu tähän tarkoitukseen, jolloin kaavaratkaisu ei muodosta uutta liikennöintitarvetta. Toteutuessaan kaupan toiminnot aiheuttavat liikennöintitarvetta ja vaikutuksia voi syntyä nykyiseen liikennejärjestelmään. Vähittäiskaupan suuryksiköiden vyöhykkeet kuitenkin osoitetaan olemassa oleville taajama-alueille ja keskustatoimintojen alueiden ympärille, jolloin kaupan saavutettavuus säilyy hyvänä, eikä ratkaisu hajauta yhdyskuntarakennetta aiheuttaen

uutta liikennöintitarvetta. Vähittäiskaupan sijaintivyöhykkeet sijoittuvat pääosin jo rakentuneille kaupan alueille.

Muutoksina voimassa olevaan maakuntakaavaan osoitetaan uusina alueina Kannuksen ja Kaustisen vähittäiskaupan sijaintivyöhykkeet sekä rajausmuutokset Kokkolan vähittäiskaupan vyöhykkeeseen. Kannuksen vyöhykkeen rajaus on sama kuin voimassa olevan maakuntakaavan keskustatoimintojen aluevarauksen alue eli muutosta kaupan sijainninhjauksen näkökulmasta ei muodostu. Kaustisen vähittäiskaupan sijaintivyöhyke osoitetaan Kaustisen keskustan yleiskaavassa (hyväksytty 2015) osoitetun keskustatoimintojen alueen ja kaupan (km) alueiden ympärille. Kokkolan vyöhykkeen rajausmuutokset laajentavat aluetta vt 13 varressa Indolan alueella.

Kaupan ja kaivostoiminnan liikenteen vaikutusten arvioinnin mukaisesti (liite 1) kaavaratkaisu ei aiheuta merkittävää heikentävää vaikutusta liikenteen toimivuudelle tai pääväylien välityskykyyn vähittäiskaupan suuryksiköiden alueella. Liikennemäärän lisäys ei esimerkiksi alenna keskimääräistä matkanopeutta tai lisää jonoutumista niin, että sillä olisi vaikutusta teiden palvelutasoon verrattuna nykytilanteeseen. Liikennemäärän kasvun ei arvioida aiheuttavan maakunnalliseen tieverkkoon ongelmia. Kaupallinen toiminta aiheuttaa suuremman matkatuotoksen sekä liikennemäärän lisääntymisen etenkin huipputunteina. Vaikutukset ovat lähinnä paikallisia, koskien uusien kaupan (ja yhteisvaikutuksina kaivostoimintaan) liittyviä liittymiä nykyiseen liikenneverkkoon.

Kaustisen kaupallisten toimintojen liikennemäärät kohdistuvat ensisijaisesti Teerijärventielle (kt 63), mikäli kaupan investoinnit toteutuisivat maakuntakaavan vyöhykkeen sisällä yleiskaavan mukaisille uusille km-alueille. Maakuntakaavan mitoituksen toteutuessa täysimääräisesti Kaustisella valtatie 13 länsipuolella, vaikutuksia voi muodostua keskustan kiertoliittymän toimivuudelle. Lisääntyvän liikenteen myötä myös vaikutuksia liikenneturvallisuuteen voi muodostua. Kokkolassa vaikutukset kohdistuisivat erityisesti Indolan alueella valtatielle 13 ja sen liittymäalueille. Kannuksessa liikenteen sujuvuuteen ja pääväylien palvelutasoon liittyviä vaikutuksia ei arvioida syntyvän.

Maakuntakaavan suunnittelumääräyksen mukaan Kaustisen vähittäiskaupan suuryksiköiden vyöhykkeen kaupan toimintoja tarkemmin suunniteltaessa tulee erityisesti huomioida liikenteen sujuvuus korkealuokkaisin ratkaisuin ja huomioitava turvalliset jalankulku- ja pyöräily-yhteydet. Em. suunnittelumääräys koskee myös Kokkolan vyöhykettä. Lisäksi koko kaava-alueita koskevissa yleismääräyksissä on velvoite, jonka mukaan yksityiskohtaisemmassa suunnittelussa yksiköiden toteutus ja ajoitus tulee sitoa muun taajamarakenteen ja liikennejärjestelmien toteutukseen toimivan kokonaisuuden kannalta riittävällä tavalla.

Liikennevaikutuksiltaan herkimmille alueille on laadittu useita suunnitelmia ja tehty selvitystöitä tarvittavista liikennejärjestelmien muutostöistä jo aiemmin. Vuonna 2016 on laadittu Kokkolan liikenneverkkosuunnitelma ja samalla valtateiden 8 ja 13 aluevaraussuunnitelma, jossa on esitetty suuntaviivat alueen liikenneverkon kehittämiseksi ja valtateiden sujuvuus ja liikenneturvallisuusongelmien parantamiselle. Kokkolassa valtatiellä 8 on käynnistymässä tarkempi tiesuunnittelu välillä Kirkkolehdon kiertoliittymä – vt 28 liittymä, tavoitteena mm. Eteläväylän nelikaistaistaminen. Kaustisella on tehty vuonna 2017 Kaustisen keskustan liikenneselvitys (Etelä-Pohjanmaan ELY-keskus). Lisäksi maakuntakaavaa varten toteutetussa kaupan ja kaivostoiminnan liikenteellisessä selvityksessä on esitetty mahdollisia toimenpiteitä ratkaisuehdotuksiksi tarkempaan suunnitteluun, jotta vaikutukset lieventyvät.

Vähittäiskaupan suuryksiköiden sijaintivyöhykkeiden ratkaisut tukevat jalankulku- ja pyöräily-yhteyksien sekä joukkoliikenteen kehittämisen edellytyksiä. Toteutuessaan uudet kaupan investoinnit aiheuttavat väistämättä liikenteen kasvua, jolloin yksityiskohtaisemmassa suunnittelussa tulee kiinnittää erityistä huomiota turvallisiin jalankulku- ja pyöräily-yhteyksiin.

Teollisuus- ja varastoalueet (t)

Teollisuus- ja varastoaluemerkinnät tukevat nykyisten teollisuusalueilla toimivien yritysten toimintaa ja mahdollistavat uusien yritysten mahdollisuuksia sijoittua kyseisille alueille.

Teollisuusalueet tukevat olemassa olevaa yhdyskuntarakennetta ja liikenneverkkoa. Teollisuusalueiden keskittyminen päätiestön varsialueille ja taajamien yhteyteen vähentävät liikennöintitarvetta ja lisäävät jo rakennettujen liikenneväylien käyttöastetta.

Ympäristövaikutuksiltaan merkittävien teollisuustoimintojen alue (TT)

Ympäristövaikutuksiltaan merkittävien teollisuustoimintojen alue sijoittuu olemassa olevaan yhdyskuntarakenteeseen ja on voimassa olevan maakuntakaavan mukainen alue.

Vaarallisen jätteen kaatopaikan laajennushankkeen liikennevaikutukset ajoittuvat pääasiassa rakennusaikaan, jolloin liikenteen on oletettu tilapäisesti kasvavan. Lisääntyvä liikenne kuormittaa tietä ja heikentää tilapäisesti liikenteen sujuvuutta ja liikenneturvallisuutta. Kuitenkin teosuuksien kokonaisliikennemäärien kasvu on kaikissa hankevaihtoehdoissa pieni ja vaikutukset vähäiset.

Ampumaradat (ea)

Olemassa olevien ampumaratojen osoittamisella maakuntakaavassa ei katsota olevan vaikutusta alue- tai yhdyskuntarakenteeseen. Liikenteelliset vaikutukset ovat alueen toiminnasta johtuvia ja pääsääntöisesti vähäisiä.

Kaivosalueet (ek) ja mineraalivarantojen alue

Kaivostoiminnan alueet sijoittuvat nykytilassa rakentumattomille metsäisille alueille nykyisen rakenteen ulkopuolelle ja toteutuessaan rajoittavat alueen muuta maankäyttöä varsinaisilla kaivosalueilla. Toisaalta kaivostoiminta tukee alueiden kehittymistä työpaikka-alueina tuoden maakuntaan elinvoimaa, joka puolestaan tukee nykyistä yhdyskuntarakennetta alueelle tulevien työpaikkojen kautta. Varsinaisilla kaivosalueilla sekä sen lähiympäristössä kaivostoiminta rajoittaa muuta maankäyttöä, mutta esimerkiksi turvetuotanto sekä maa- ja metsätalous voivat jatkaa kaivosalueen lähialueella entisellään. Kaivostoiminta lisää myös energiankulutusta ja sitä kautta tarvetta varautua uusien sähkölinjojen rakentamiseen.

Kaivosalueilla ja niille johtavilla kuljetusreiteillä raskaan liikenteen määrä lisääntyy. Kuljetusreitit ovat kuvissa 13 ja 14. Suunnitellut malminkuljetusreitit kulkevat louhosalueilta Kaustisen Kalaveden rikastamolle. Yleisistä teistä kuljetusreiteinä käytetään kantatie 63:a eli Toholammintietä sekä yhdystietä nro 18097 eli ns. Läntäntietä. Läntän kohdalla Läntäntien ja sitä seurailevan sähkölinjan linjausta muutetaan. Outoveden, Syväjärven ja Rapasaaren louhoksille rakennetaan osin uusi päällystämätön tie ja osaksi liikennöintiin käytetään nykyisiä metsäautoteitä, joita parannetaan ja hoidetaan toiminnan aikana. Uusi rakennettava metsäautotie yhtyy kantatiehen 63. Kalaveden rikastamolla valmistettu spodumeenirikaste kuljetetaan kuorma-autoilla Kalavedeltä Kokkolan kemiantehtaalle. Reitti kulkee Kaustiselta kantatietä 63 (Toholammintie) Kaustisen keskustan läpi valtatielle 13 (Jyväskylätie). Kokkolassa reitti jatkuu Jyväskylältä Eteläväylälle länteen. Kiertoliittymän jälkeen reitti kulkee Satamatietä pitkin Kokkola Industrial Parkissa sijaitsevalle kemiantehtaalle. Kaivostoiminnan aiheuttama liikennemäärän kasvu on yhteensä 408 ajon/vrk liikenne, josta raskaan liikenteen osuus on 168 ajon/vrk (41 %).

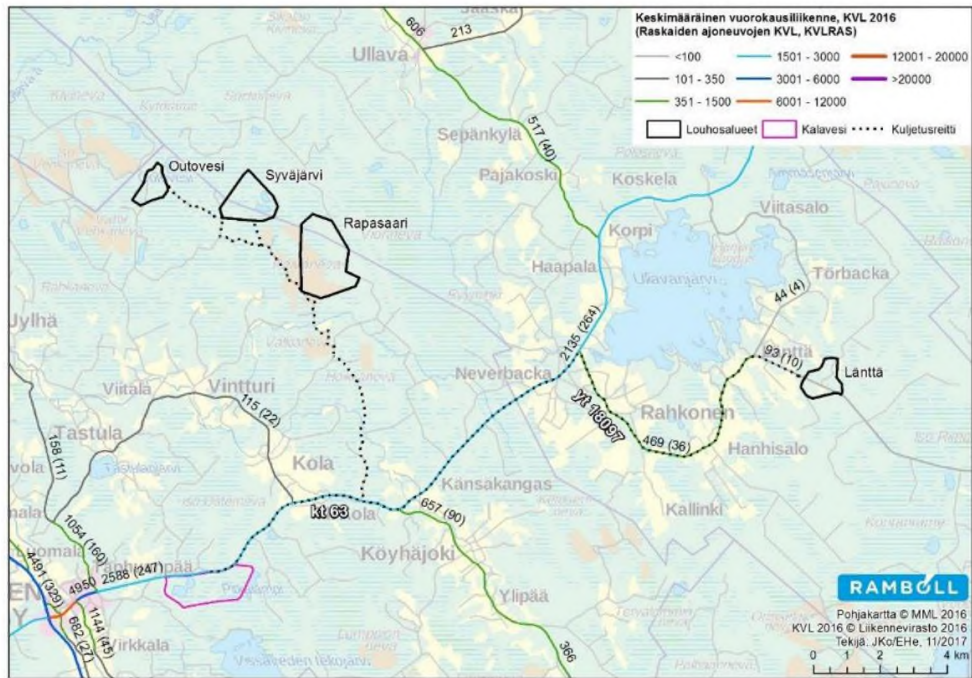

Kuva 16. Kuljetusreitti louhosalueilta Kaustisen Kalaveden rikastamolle. Kuva: Keski-Pohjanmaan litiumprovinssin YVA-selostus, Keliber Oy (2017).

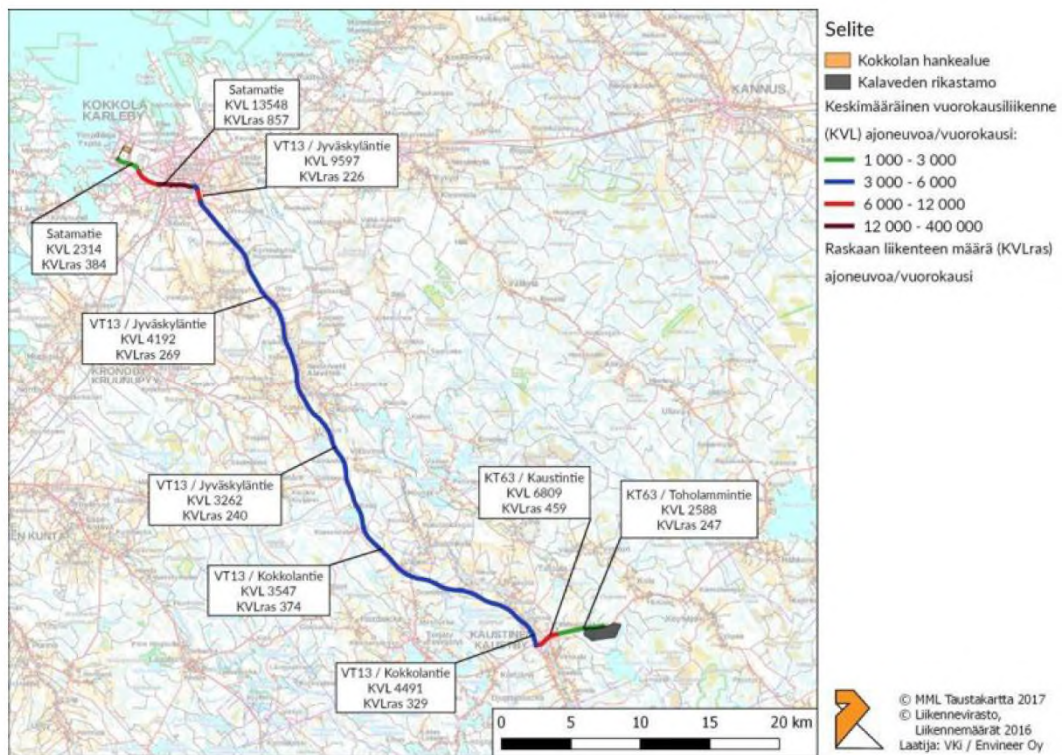

Kuva 17. Kuljetusreitti Kalaveden rikastamolta Kokkolan litiumkemia-ntehtaalle. Kuva: Litiumkemia-ntehtaan YVA-ohjelma, Keliber Oy (2018).

Liikenteen lisääntyminen aiheuttaa liikennemelun kasvua ja päästöjä ja voi aiheuttaa muutosta liikenneturvallisuuteen ja liikenteen sujuvuuteen. Kaivostoiminnan aiheuttama liikennemäärän lisäys kuljetusreiteillä on kuitenkin suhteellisen pientä ja jakautuu tasaisesti vuorokauden ajalle. Kaivostoiminnan aiheuttaman liikennemäärän kasvun ei arvioida aiheuttavan heikentyvää palvelutasoa nykyisissä liittymissä. Työpaikkojen myötä myös henkilöautoliikenne kasvaa kaivosalueen ja läheisten taajamien välisillä tieosuuksilla. Kaivostoiminnan kuljetukset eivät

myöskään aiheuta ongelmia siltojen kantavuudelle. Liikenteen vaikutukset on arvioitu kokonaisuudessaan vähäisiksi tai kohtalaisiksi ja niiden lieventämiseksi on olemassa useita keinoja. Liikenteen vaikutuksia on tarkemmin arvioitu seuraavissa prosesseissa: Keski-Pohjanmaan litiumprovinssin YVA Keliber Oy (2017), Kalaveden tuotantolaitoksen YVA Keliber Oy (2018), Kokkolan litiumkemiantehtaan YVA ohjelmavaihe Keliber Oy (2018), Kalaveden tuotantolaitoksen ympäristölupahakemus Liite 15 Liikenne ja liikennejärjestelyt Keliber Oy (2018), Louhosalueiden osayleiskaavat (2019) ehdotusvaihe Kokkolan kaupunki ja Kaustisen kunta, Liikenteellisen selvitys Keski-Pohjanmaan kaivostoiminnan ja kaupan vaikutuksista (2019).

Liikenneturvallisuuden kannalta herkimmin vaikutuksia voi muodostua Läntäntiellä, jossa malmikuljetukset nostavat nykyisellään vähäliikenteisen tien kokonaisliikennemäärää huomattavasti ja erityisesti raskaan liikenteen määrää. Läntän louhoksen arvioidaan toimivan kaksi vuotta, joten vaikutus on lyhytaikainen. Kantatien 63 osalta kuljetukset eivät merkittävästi nosta kokonaisliikennemäärää. Kantatie 63 parantamiseksi Kaustisen keskustan ja Kalaveden rikastamon välillä on tehty tiesuunnitelma sisältäen mm. liittymän rakentamisen. Liikenteen sujuvuuden kannalta herkimmat kohdat ovat Kaustisen keskusta (kt 63 ja vt 13) ja Kokkolassa vt 13 (Indolan alue) ja vt 8 (Eteläväylä), erityisesti näiden teiden liittymäalueet. Näillä alueilla voi muodostua yhteisvaikutuksia muun maankäytön kehittyessä, mutta kaivostoiminnasta aiheutuvien kuljetusten osuus on kuitenkin vähäinen. Yhteisvaikutuksia maakuntakaavan kaupan ja kaivostoiminnan vaikutuksia on käsitelty liikenteellisessä selvityksessä (liite 1).

Liikennevaikutuksiltaan herkimmille alueille on laadittu useita suunnitelmia ja tehty selvitystöitä tarvittavista liikennejärjestelmien muutostöistä jo aiemmin. Vuonna 2016 on laadittu Kokkolan liikenneverkkosuunnitelma ja samalla valtateiden 8 ja 13 aluevarausuunnitelma, jossa on esitetty suuntaviivat alueen liikenneverkon kehittämiseksi ja valtateiden sujuvuus ja liikenneturvallisuusongelmien parantamiselle. Kokkolassa valtatiellä 8 on käynnistymässä tarkempi tiesuunnittelu välillä Kirkkolehdon kiertoliittymä – vt 28 liittymä, tavoitteena mm. Eteläväylän nelikaistaistaminen. Kaustisella on tehty vuonna 2017 Kaustisen keskustan liikenneselvitys (Etelä-Pohjanmaan ELY-keskus). Lisäksi maakuntakaavaa varten toteutetussa kaupan ja kaivostoiminnan liikenteellisessä selvityksessä on esitetty mahdollisia toimenpiteitä ratkaisuehdotuksiksi tarkempaan suunnitteluun, jotta vaikutukset lieventyvät.

9.9. Vaikutukset kaupunkikuvaan, maisemaan, kulttuuriperintöön ja rakennettuun ympäristöön

Keski-Pohjanmaan 5.vaihemaakuntakaavassa ei osoiteta rakennetun kulttuuriympäristön tai arkeologisen kulttuuriperinnön kohteita tai arvokkaita maisema-alueita, vaan ne säilyvät voimassa olevina aiempien vaihekaavojen mukaisesti ja on huomioitu tätä maakuntakaavaa laadittaessa. Ajantasaiset tiedot tunnetusta arkeologisesta kulttuuriperinnöstä on saatavissa kaikille avoimesta kulttuuriympäristön palveluikkunasta (www.kyppi.fi).

Taajamatoimintojen alueet (A) ja kyläalueet (at)

Olemassa olevien taajamien tiivistäminen säästää niiden ulkopuolisia luonnonalueita, maatalousalueita ja arvokkaita maisemakokonaisuuksia uudelta rakentamiselta. Yhdyskuntarakenteen tiivistäminen ja täydennysrakentaminen muuttavat kuitenkin kaupunki- ja maisemakuvaa ja kulttuuriympäristöjä. Uusi rakentaminen voi monipuolistaa nykyisiä taajamia ja tuoda niihin uutta ajallista kerroksellisuutta. Taajamarakenteen tiivistäminen ja täydentäminen edellyttää kuitenkin erityisen huolellista yhteensovittamista kulttuuriympäristö- ja maisema-arvojen kanssa – usein erityisesti keskustaaajamien alueilla. Kylien tiivistäminen ja uudisrakentaminen vaikuttavat kylämaisemaan. Vaikutukset voivat olla kulttuuriympäristöjen tai maiseman kannalta kielteisiä tai myönteisiä. Erityisesti niissä kylissä, jotka sijoittuvat valtakunnallisesti tai maakunnallisesti arvokkaille maisema-alueille tai kulttuuriympäristöihin, täydennysrakentaminen edellyttää arvokkaiden ominaispiirteiden tunnistamista ja maankäytön harkittua yhteensovittamista. Alueiden tarkemmassa suunnittelussa ominaispiirteiden tunnistaminen edellyttää asianmukaisten inventointien laatimista, myös modernin rakennusperinnön osalta. Parhaimmillaan uusi

rakentaminen voi täydentää kulttuuriympäristön kokonaisuutta sekä pitää kylät elävinä ja kulttuurimaisemat viljeltyinä.

Keskustatoimintojen alue (C-alue, C-kohdemerkintä, ca-kohdemerkintä) ja vähittäiskaupan suuryksiköiden sijoitusvyöhyke (km)

Maakuntakaavaratkaisussa kaupan alueiden sijoittuminen nykyiseen rakenteeseen vahvistaa taajamien yhdyskuntarakennetta sekä kaupunkikuvaa. Palvelujen keskittyessä keskustojen alueelle myös kuntalaisten ja muualta tulevien käynnit keskittyvät keskustan alueelle elävöittäen kaupunkikuvaa. Vaikutukset maisemaan ja kulttuuriympäristöön ratkaistaan yksityiskohtaisemman kaavoituksen puitteissa. Lähtökohtaisesti maakuntakaavaratkaisu antaa hyvät lähtökohdat maisemallisten arvojen ja kulttuuriympäristön arvojen huomioimiselle esimerkiksi suunnittelumäärysten kautta.

Teollisuus- ja varastoalueet (t)

Teollisuus- ja varastoalueet Keski-Pohjanmaalla sijoittuvat pääsääntöisesti taajamarakenteen reunamille, jolloin vaikutusten merkittävyys kaupunkikuvaan, maisemaan, kulttuuriperintöön ja rakennettuun ympäristöön on vähäisempi kuin jos suuret, maisemaa tai kaupunkikuvaa merkittävästi muuttavat teollisuusrakennukset sijoittuisivat taajama-alueiden keskiosiin. Teollisuus- ja varastoalueet eivät sijoitu kulttuuriympäristöjen kannalta herkille alueille. Yksityiskohtaisemmin teollisuus- ja varastoalueiden vaikutukset kulttuuriperintöön sekä rakennettuun ympäristöön tutkitaan kuntakaavoituksen yhteydessä. Lähtökohtaisesti maakuntakaavaratkaisu antaa hyvät lähtökohdat maisemallisten arvojen ja kulttuuriympäristön arvojen huomioimiselle.

Ympäristövaikutuksiltaan merkittävien teollisuustoimintojen alue (TT)

Ympäristövaikutuksiltaan merkittävien teollisuustoimintojen alueen maisemavaikutukset aiheutuvat ennen kaikkea vaarallisen kaatopaikan laajennushankkeen myötä mahdollisen lisääntyvän täytön näkymisestä maisematilassa erityisesti Kokkolassa Harrinniemen ja Trulleivin suuntiin. Vaikutukset ovat merkittävimmät olemassa olevaa kaatopaikkaa korotettaessa. Olemassa olevan kaatopaikan korotus tulisi lopputilanteessa näkymään muita vaihtoehtoja laajemmalle alueelle erityisesti Kokkolan keskustan suuntaan, Morsiussaareen ja läheisille virkistysalueille. Rakennusvaiheessa ja ennen täytön valmistumista kyseisen vaihtoehdon maisemavaikutukset ovat kuitenkin pienet.

Hankealueella ei ole kulttuurihistoriallisia arvokohteita, kuten rakennusperintöä tai muinaisjäännöksiä, joihin hankkeella voisi olla vaikutuksia. Sannanrannan huvila-alue, joka on valtakunnallisesti merkittävä rakennetun kulttuuriympäristön kohde (RKY 2009) sijoittuu ympäristövaikutuksiltaan merkittävien teollisuustoimintojen alueesta noin 2 km:n etäisyydelle.

Ampumaradat (ea)

Ampumaradat sijoittuvat alueille, joissa vaikutukset maisemaan jäävät vähäisiksi eikä alueen läheisyydessä ole kulttuuriperinnön kohteita tai -alueita, joihin syntyisi vaikutuksia.

Kaivosalueet (ek) ja mineraalivarantojen alue

Kaivokset sijaitsevat asuttujen alueiden ulkopuolella metsäisillä alueilla, joten vaikutuksia taajamakuvaan ei synny, rikastamoalueiden mahdollinen sijoittuminen tiestön varsialueille muuttaa maisemaa taajama-alueiden ulkopuolella. Alueiden tarkemmassa suunnittelussa kaivostoiminnan suhde sekä tunnettuun että potentiaaliseen arkeologiseen kulttuuriperintöön tulee huomioida, jotta muuttuvan maankäytön vaikutuksia voidaan tarkemmin arvioida. Kaivostoiminnan kehittämisen vyöhykkeelle sijoittuu laajoja inventoimattomia alueita. Seudullisia vaikutuksia kaupunki- tai taajamakuvaan, maisemaan, kulttuuriperintöön tai rakennettuun ympäristöön ei maakuntakaavan ratkaisusta kuitenkaan aiheudu. Avolouhosalueet muuttavat maisemaa paikallisesti, eivätkä alueet palaudu alkuperäiseen maisematilaan pitkälläkään aikavälillä.

9.10. Elinkeinoelämä ja kilpailukyky

Taajamatoimintojen alueet (A) ja kyläalueet (at)

2000-luvun alusta lähtien väestömäärä Kokkolassa on kasvanut voimakkaasti. Tähän ovat vaikuttaneet syntyvyys sekä maahanmuuton myötä tapahtunut muuttovoitto. 2010 -luvun puolivälin jälkeen voimakkaampi väestönkasvu on pysähtynyt. Kokkolan kaupunkialueen taajamien kasvu sekä tiivistyvä rakenne luovat mahdollisuuksia yritystoiminnan ja palvelujen kehittämiseksi yhä monipuolisemmaksi. Vahvat kylä- ja taajamatoimintojen alueet mahdollistavat yritystoiminnan ja palvelujen kehittämisen koko maakunnan alueella. Toisaalta toimintojen keskittyminen maakuntakeskukseen voi vähentää palvelujen kehittymistä maakunnan muilla alueilla. Kaikki kunnat voivat käyttää resurssejaan tehokkaasti ohjaamalla asutusta ja muita toimintoja taajamatoimintojen alueille.

Keskustatoimintojen alue (C-alue, C-kohdemerkintä, ca-kohdemerkintä) ja vähittäiskaupan suuryksiköiden sijoitusvyöhyke (km)

Väestönkasvu vaikutuksineen suuntautuu Kokkolaan ja kasvavat, tiivistyvät taajamat luovat mahdollisuuksia monipuolisemmalle yritystoiminnalle ja palvelutarjonnalle sekä varmistavat elinkeinoelämälle työvoiman saatavuuden ja liikkuvuuden. Asutuksen keskittyminen parantaa joukkoliikenteen kehittämisedellytyksiä, mikä osaltaan edistää työmatkaliikenteen sujuvuutta, ja siten tukee koko seudun elinkeinotoiminnan kilpailukykyä. Asumisen ja palvelujen keskittyminen voi toisaalta vähentää palvelukysyntää tiivistyvän kaupunkiseudun ulkopuolella, mutta sekä aluekeskusten vahvistaminen että paikalliskeskusten kehittyvä ja toiminnoiltaan monipuolinen taajamarakenne parantaa myös näiden alueiden elinkeinoelämän kehittymistä. Kunnat voivat käyttää resurssejaan tehokkaammin ohjaamalla asutusta ja muita toimintoja keskuksiin ja taajamatoimintojen alueille.

Teollisuus- ja varastoalueet (t)

Osoitetut teollisuusalueet tarjoavat elinkeinotoiminnalle uusia kasvun mahdollisuuksia maakunnan eri alueilla ja siten mahdollistavat Keski-Pohjanmaan kilpailukykyyn ja vetovoimaisuuden lisääntymisen. Tällä puolestaan on myönteisiä taloudellisia vaikutuksia koko maakunnan alueelle.

Ympäristövaikutuksiltaan merkittävien teollisuustoimintojen alue (TT)

Kokkolan elinkeinoelämän perustana on kansainvälinen suurteollisuus. Keskeisessä asemassa ovat kemianteollisuus ja sitä soveltava teollisuus. Toiminnan jatkuminen turvaa taloudellisen hyödyn Kokkolan alueelle. Jätteen sijoituspaikan turvaaminen myös tulevaisuudessa on edellytys tehtaan toimintojen jatkumiselle ja siten hanke osaltaan edistää elinkeinojen pysyvyyttä alueella. Vaikutus elinkeinojen pysyvyyteen on sitä merkittävämpi, mitä pidemmäksi ajaksi jätteille on turvattu sijoituspaikka.

Ampumaradat (ea)

Ampumarata-alueet voivat harrastekäytön lisäksi toimia kehittyessään alustana yritystoiminnalle ja siten tukee elinkeinoelämän kehittymistä.

Kaivosalueet (ek) ja mineraalivarantojen alue

Kaivostoiminta tuo uusia ja verrattain pitkäaikaisesti pysyviä työpaikkoja ja elinkeinoja alueelle. Kaivokset edistävät kilpailukykyyn kehittymisen edellytyksiä alueella luoden merkittäviä myönteisiä vaikutuksia aluetalouteen.

9.11. Vaikutukset Natura-alueisiin

Tiivistelmä

Natura 2000 -alueiden verkostolla suojellaan koko Euroopan unionissa tärkeitä luontotyyppisiä ja lajeja. Verkosto turvaa luontodirektiivissä määriteltujen luontotyyppien ja lajien elinympäristöjä.

Tavoitteena on luonnon monimuotoisuuden säilyttäminen. Natura 2000 -verkostossa suojelun kohteina ovat Euroopan unionin luontodirektiivin (SAC) ja lintudirektiivin (SPA) tarkoittamat luontotyypit, lajit ja niiden elinympäristöt, jotka esiintyvät jäsenvaltioiden Natura 2000 -verkostoon ilmoittamalla tai ehdottamalla alueilla. Lintudirektiivi ja luontodirektiivi ovat Euroopan unionin tärkeimmät luonnonsuojelusäädökset.

Natura-alueilla tai niiden lähistöllä toteutettavien hankkeiden tai suunnitelmien vaikutukset tulee arvioida, jollei ole varmaa, että ne eivät heikennä suojelutavoitteita. Myös eri hankkeiden yhteisvaikutukset arvioidaan. Luonnonsuojelulain 66 §:n mukaan viranomaisen ei saa myöntää lupaa tai hyväksyä suunnitelmaa, jonka voidaan arvioida merkittävällä tavalla heikentävän niitä luontoarvoja, joiden suojelemiseksi alue on liitetty Natura 2000 -verkostoon.

Tarkastelu on tehty Keski-Pohjanmaan maakunnan alueella sijaitsevista Natura 2000 -verkoston kohteista. Rajauksen mukaisia kohteita on yhteensä 38 kappaletta. Työssä selvitettiin lisäksi maakunnan rajojen ulkopuoliset Natura-alueet ja todettiin niiden sijaitsevan maakuntakaavan merkinnöistä niin etäällä, että sijainnin voi todeta olevan todennäköisen vaikutusalueen ulkopuolella.

Natura-alueita tarkasteltiin suhteessa Keski-Pohjanmaan 5.vaihemaakuntakaavan (5.vmk) merkintöihin. Natura-alueista kartoitettiin ne kohteet, joiden alueelle tai niiden lähiympäristöön sijoittuu merkintöjä 1 tai 2 km:n etäisyysvyöhykkeelle, riippuen onko kyseessä SAC vai SPA -alue. Natura-alueille tai niiden läheisyyteen sijoittuvien maakuntakaavamerkintöjen osalta keskityttiin uutta tai muuttuvaa maankäyttöä osoittaviin kaavamerkintöihin. Voimassa olevien maakuntakaavojen vaikutuksista Natura-alueisiin on tarvittaessa laadittu Natura-arvioinnit aiemmissa vaiheissa. Mikäli 5.vmk:n kaavamerkintä on sama kuin voimassa olevan kaavan, Natura-vaikutusten on katsottu säilyvän ennallaan.

Edellä esitetyn tarkastelun perusteella Natura-alueiden sisälle ei esitetä aluevaraus- tai kohdemerkintöjä 5.vmk:ssa. Seitsemän Natura-alueen läheisyyteen 1 tai 2 km etäisyydelle sijoittuu merkintöjä. Lisäksi kehittämisperiaatemerkinnällä osoitettu alueen mineraalivarannoista informoiva laaja mineraalivarantoalue sijoittuu 18 Natura-alueen alueelle. **Kaavamerkinnät eivät kuitenkaan yhdessäkään tapauksessa aiheuta merkittäviä heikentäviä vaikutuksia Natura-alueiden luonnonarvoihin, joiden suojelemiseksi ne on sisällytetty Natura 2000 -verkostoon.** Natura-vaikutuksia käsittelevässä liitteessä on yksityiskohtaisemmin käyty läpi merkintöjen muutokset suhteessa voimassa oleviin maakuntakaavoihin ja esitetty arviot vaikutusten merkittävydestä Natura-alueisiin. Mikäli vaikutuksia on arvioitu mahdollisesti syntyvän, yhteenvetona on esitetty laajempi arviointi vaikutuksista ja johtopäätökset vaikutusten merkittävydestä, joissa hyödynnetty maakuntakaavaan liittyvien erillishankkeiden yhteydessä tuotettuja luonnonsuojelulain mukaisia Natura-arviointeja.

Natura-vaikutusten tarkempi arviointi on liitteenä 2.

9.12. Haitallisten ympäristövaikutusten ehkäiseminen

Maakuntakaavassa esitetyt keskus- ja palveluverkkoa koskevat kaavamerkinnät sekä osa elinkeinoelämän kehittämistä tukevista kaavamerkinnöistä ovat nykytilaa kuvaavia ja pitkälti toteavia merkintöjä. Näistä mahdollisesti aiheutuvat haitalliset vaikutukset ovat paikallisia ja niiden ehkäisemistä tai lieventämistä ohjataan kuntakaavoituksen keinoin.

Vaarallisen jätteen kaatopaikka sekä kaivosalueet tulee suunnitella ja rakentaa ja niiden käyttö ja seuranta tulee toteuttaa siten, ettei toiminnasta aiheudu ympäristöön tai terveyteen kohdistuvia merkittäviä vaikutuksia missään tilanteessa. Hankkeeseen mahdollisesti liittyviä onnettomuus-, poikkeus ja häiriötilanteita sekä niiden todennäköisyyksiä, eli hankkeen riskejä, tarkastellaan useaan otteeseen suunnittelun edetessä ja havainnot huomioidaan hankkeiden suunnittelussa siten, että riskit ovat minimoitavissa.

Ampumaratojen toiminnasta johtuvia haitallisia ympäristövaikutuksia voidaan ehkäistä parhaiten tiedostamalla mahdolliset vaikutukset ja kehittämällä toimintaa siten, että vaikutuksia ei synny tai ne jäävät vähäisiksi. Mahdollisten ympäristövaikutusten ehkäisemiseksi on useita keinoja. Esimerkiksi haulikkoratojen haulien putoamisalueen pintamaan orgaaninen kerros on pyrittävä säilyttämään hyvässä kunnossa, jos hauleja ei voida säännöllisesti poistaa putoamisalueelta. Tutkimuksissa on havaittu, että haulikkoradoilla pintamaan orgaanista ainesta sisältävä kerros sitoo erityisesti lyijyä ja hidastaa haitta-aineiden kulkeutumista. Pohjavesialueiden läheisyys on syytä huomioida toimintojen sijoittelussa ja ampumasuunnissa. Pohjaveden tilaa tarkkaillaan säännöllisesti pohjavesialueelta otettavien vesinäytteiden avulla.

Maakuntakaavatyössä on pyritty estämään kaavan toteuttamisen aiheuttamien mahdollisten haitallisten ympäristövaikutusten syntyminen valitsemalla sellaiset ratkaisut, kaavamääräykset ja ohjeistukset kaavaselostuksessa, jotka ohjaavat yksityiskohtaisempaa suunnittelua siten, että haitallisia ympäristövaikutuksia ei syntyisi. Kaavamääräykset ja muu ohjeistus on laadittu kaavan suunnitteluprosessin sekä vaikutusten arviointien perusteella.

Maakuntakaavassa osoitettujen merkintöjen vaikutukset täsmentyvät yksityiskohtaisemman suunnittelun ja vaikutusten arviointien yhteydessä. Yksityiskohtaisemmassa suunnittelussa on tärkeää yhdistää tarvittavien lisäselvitysten laatiminen, erilaisten vaihtoehtojen vaikutusten arvioiminen sekä vuorovaikutus viranomaisten ja muiden osallisten kanssa siten, että haitallisia vaikutuksia voidaan parhaiten välttää ja lieventää.

9.13. Vaikutusarvioinnin epävarmuustekijät

Keskeisenä epävarmuustekijänä on, että vaikutusten arviointiin sekä lähtötietoina käytettäviin selvityksiin ja niissä käytettyihin materiaaleihin liittyy aina oletuksia ja yleistyksiä. Lisäksi selvitysten aikana käytettävissä olleet tiedot saattavat hankkeiden suunnittelun edetessä vielä muuttua eivätkä voi siten vaikuttaa nyt laadittavaan arviointiin.

Kaivostoiminta ja vaarallisen jätteen loppusijoittaminen jätealueelle ovat molemmat hyvin pitkäaikaisia toimintoja, mikä tuo omat haasteensa ympäristövaikutusten arviointiin koko elinkaaren ajalle. Ympäristövaikutuksia voi aiheutua vielä hyvin pitkän ajan kuluttua kaivostoiminnan ja sinkkitehtaan toiminnan päättymisen jälkeenkin.

Vaikutusten merkittävyyden arviointi on usein arvosidonnaista ja myös ihmisten vaikutuksiin liittyvät kokemukset ovat subjektiivisia, mikä tuo vaikutusten tunnistamiseen ja arviointiin epävarmuutta. Ihmisten kokemukset eri hankkeista saattavat muuttua, kun hankkeet etenevät.

10. Maakuntakaavan toteutus ja seuranta

Maankäyttö- ja rakennuslain 32 §:n 2 momentti edellyttää, että viranomaisten on suunnitellessaan alueiden käyttöä koskevia toimenpiteitä ja päättäessään niiden toteuttamisesta otettava maakuntakaava huomioon, pyrittävä edistämään kaavan toteuttamista ja katsottava, ettei toimenpiteillä vaikeuteta kaavan toteuttamista.

Maakuntakaavan toteuttaminen tapahtuu pääasiassa välillisesti yksityiskohtaisemman suunnittelun ja kaavoituksen kautta sekä viranomaisten päätöksenteon tuloksena. Tärkeimpiä toteuttajia ovat kunnat, ELY-keskukset ja valtio.

Maakuntakaava vaikuttaa suoraan rakennustoimintaan vain siltä osin kuin siitä seuraa rakentamisrajoitus. Maakuntakaava aiheuttaa suoraan vain ehdollisen rakentamisrajoituksen virkistys-, suojelu-, liikenne- ja teknisen huollon alueille. Maakuntakaavan aikatahtain on 10-20

vuotta. Maakuntakaavan ajantasaisuuden arviointi tehdään aina kun tapahtuu merkittäviä muutoksia maakuntakaavoituksen kannalta keskeisessä lainsäädännössä tai maakuntakaavan tietoperustassa. Maakuntakaavan ajantasaisuutta arvioidaan säännöllisesti myös maakuntasuunnitelman laadinnan yhteydessä.

Maakuntakaavan laadinnassa on tärkeää tunnistaa joidenkin teemojen muutokset verrattain hyvin lyhyenkin ajan sisällä. 5.vaihemaakuntakaavan teemoista erityisesti kaupan toimiala on kaavan laadinnan hetkellä murrosvaiheessa verkkokaupan kasvaessa ja perinteisten kivijalkakauppojen vähentyessä. Tulevaisuudessa kasvavat ja mahdollisesti edelleen keskittyvät sosiaali- ja terveyspalvelut vaikuttavat aluerakenteeseen, mikä voi vaikuttaa myös tämän osan uudelleentarkasteluun suhteellisen nopeastikin. Kaivostoiminnassa uutta tutkimustietoa mineraali- ja malmivarannoista tulee jatkuvasti luoden mahdollisesti tarvetta päivittää kaivostoimintaan soveltuvat alueet.

Rakenne ja sen myötä tavoitteet ja tarpeet muuttuvat eri teemoissa yksilöllisesti, mikä edellyttää maakuntakaavan jatkuvan ajantasaisuuden arviointia. Eri teemat vaikuttavat liikenteeseen ja aiheuttavat painetta erityisesti liikennejärjestelmän pitämiseen ajantasaisena.

Lähdeluettelo

- FCG Suunnittelu ja tekniikka Oy 2015: Keski-Pohjanmaan kaupan palveluverkon mitoitus selvitys. 73 s.
- FCG Suunnittelu ja tekniikka Oy 2017: Keski-Pohjanmaan kaupan palveluverkon mitoitus selvityksen päivitys. 32 s.
- FCG Suunnittelu ja tekniikka Oy 2015: Kokkolan kaupan palveluverkon mitoitus selvitys. 32 s.
- Geologian tutkimuskeskus 2016: Keski-Pohjanmaan mineraalipotentiali -aineistopohjainen selvitys. 17 s.
- Jääskeläinen L. & O. Syrjänen. 2014. Maankäyttö- ja rakennuslaki. 4. uudistettu painos. 1152 s. Rakennustieto Oy, Riika.
- Kaustisen kunta ja Kokkolan kaupunki 2018: Louhosalueiden osayleiskaava, Keliber Oy:n kaivos hankke, kaavaselostus ehdotusvaihe. 35 s.
- Keliber Oy. Internet-sivut. www.keliber.fi.
- Keski-Pohjanmaan liitto 2018: Aluerakenne Keski-Pohjanmaalla. 276 s.
- Keski-Pohjanmaan liitto 2016: Aluerakenteen kehityskuva 2040. Kehityskuva ja kunnittainen valmisteluaineisto <http://www.keski-pohjanmaa.fi/alueidenkaytto/5-vaihemaakuntakaava>
- Keski-Pohjanmaan liitto 2018: Keski-Pohjanmaan aluekehittämisen tilannekuva 2018. 6 s.
- Keski-Pohjanmaan liitto 2017: Keski-Pohjanmaan maakuntasuunnitelma 2040 ja maakuntaohjelma 2018-2021. 43 s.
- Maanmittauslaitos 2015. Suomen pinta-ala kunnittain. 8 s. <http://www.maanmittauslaitos.fi/tilastot>.
- Pöyry Finland Oy 2017: Vaarallisen jätteen kaatopaikan laajentaminen Boliden Kokkola Oy, ympäristövaikutusten arviointiselostus. 283 s.
- Ramboll Finland Oy 2017: Keski-Pohjanmaan litiumprovinssin avolouhosten ympäristövaikutusten arviointiselostus. 318 s.
- Suomen ympäristökeskus 2017: Yhdyskuntarakenteen seurantajärjestelmä (YKR)
- Tilastokeskus. Alueella työssäkäyvät (työpaikat) alueen, toimialan (TOL 2008), sukupuolen ja vuoden mukaan, 2007-2016. Tilastokeskuksen PX-Web-tietokannat. <http://pxnet2.stat.fi/PXWeb/pxweb/fi/StatFin/>
- Tilastokeskus. Väestöennuste 2015 iän ja sukupuolen mukaan alueittain 2015-2040. Tilastokeskuksen PX-Web-tietokannat. <http://pxnet2.stat.fi/PXWeb/pxweb/fi/StatFin/>
- Tilastokeskus. Väestö iän (1-v.) ja sukupuolen mukaan alueittain, 1990-2018. Tilastokeskuksen PX-Web-tietokannat. <http://pxnet2.stat.fi/PXWeb/pxweb/fi/StatFin/>
- Vilen A. & Kohtala R. 2015. Ampumarataselvitys Pohjanmaalla, Keski-Pohjanmaalla ja Etelä-Pohjanmaalla. 44 s.
- Ympäristöhallinnon verkkopalvelu. Internet-sivut. Boliden Kokkola Oy, vaarallisen jätteen kaatopaikan laajentaminen, Kokkola. <https://www.ymparisto.fi/bolidenYVA>
- Ympäristöhallinnon verkkopalvelu. Internet-sivut. Keliber Oy, Keski-Pohjanmaan litiumprovinssi, Kaustinen ja Kokkola. <https://www.ymparisto.fi/keliberlitiumprovinssiYVA>
- Ympäristöministeriö 2000: Kaavamerkinnot. Maankäyttö- ja rakennuslaki 2000 -julkaisusarja.

Ympäristöministeriö 2002: Maakuntakaavan sisältö ja esitystapa. Maankäyttö- ja rakennuslaki 2000 julkaisusarja.

Ympäristöministeriö 2002: Osallistuminen ja vaikutusten arviointi maakuntakaavoituksessa. Maankäyttö- ja rakennuslaki 2000 -julkaisusarja.

Ympäristöministeriö 2002: Maakuntakaavan oikeusvaikutukset, 2002. Maankäyttö- ja rakennuslaki 2000 -julkaisusarja.

Ympäristöministeriö 2016: Valtakunnallisten alueidenkäyttötavoitteiden uudistaminen. <http://www.ymp.fi/vat-uudistus>

Ympäristöministeriö 2013. Vähittäiskaupan suuryksiköiden kaavoitus. Ympäristöhallinnon ohjeita 3/2013.